

2020

RELATÓRIO DE GESTÃO



FUNDAÇÃO UNIVERSIDADE REGIONAL DE BLUMENAU



Dirigentes

Reitoria: **Profa. Marcia Cristina Sardá Espindola**

Vice-Reitoria: **Prof. João Luiz Gurgel Calvet da Silveira**

Pró-Reitoria de Administração: **Prof. Jamis Antônio Piazza**

Pró-Reitoria de Ensino de Graduação, Ensino Médio e Profissionalizante: **Prof. Romeu Hausmann**

Pró-Reitoria de Pesquisa, Pós-Graduação, Extensão e Cultura: **Prof. Oklinger Mantovaneli Junior**

Coordenadoria de Comunicação e Marketing: **Profa. Fernanda Schroeder Macha Ostetto**

Coordenadoria de Planejamento: **Prof. Nazareno Loffi Schmoeller**

Coordenadoria de Assuntos Estudantis: **Diego Probst**

Coordenadoria de Relações Internacionais: **Prof. David Colin Morton Bilsland**

Biblioteca Universitária: **Prof. Alexander Roberto Valdameri**

Escola Técnica do Vale do Itajaí: **Prof. Manoel José Fonseca Rocha**

Rádio e Televisão Educativa: **Profa. Fernanda Schroeder Macha Ostetto**

Procuradoria Geral: **Luís Roberto Schmitt Júnior**

Instituto FURB de Serviços, Pesquisa e Inovação: **Prof. Christian Krambeck**

Diretores das Unidades Universitárias

Centro de Ciências da Educação, Artes e Letras: **Prof^ª. Rozenei Maria Wilvert Cabral**

Centro de Ciências Exatas e Naturais: **Profa. Simone Vargas**

Centro de Ciências Humanas e da Comunicação: **Prof^ª. Cleide Gessele**

Centro de Ciências Jurídicas: **Prof. Feliciano Alcides Dias**

Centro de Ciências da Saúde: **Prof. Carlos Roberto de Oliveira Nunes**

Centro de Ciências Sociais Aplicadas: **Prof. Ciel Antunes de Oliveira Filho**

Centro de Ciências Tecnológicas: **Prof. Fábio Luis Perez**

SUMÁRIO

1	INFORMAÇÕES GERAIS	1
1.1	Identificação da Fundação Universidade Regional de Blumenau	1
1.2	Responsáveis por Unidade Orçamentária.....	2
1.2.1	Responsáveis por Unidade Organizacional da Fundação Universidade Regional de Blumenau (FURB) e ordenadores de despesas:	2
1.3	Estrutura organizacional:.....	8
1.3.1	Conselhos Deliberativos Superiores.....	9
1.4	Rede de Atendimento	13
1.4.1	Sede	13
1.5	Competências institucionais por Unidade Orçamentária	13
2	PLANEJAMENTO, GESTÃO ORÇAMENTÁRIA E FINANCEIRA DA UNIDADE	42
2.1	Planejamento Institucional	42
2.2	Plano Plurianual (PPA)	45
2.3	Programas de Governo sob a responsabilidade da unidade:	47
2.3.1	Contingenciamento de Despesas	47
2.4	Reconhecimento de Passivos	47
2.5	Restos a Pagar Processados e Não Processados	48
3	TRANSFERÊNCIAS DE RECURSOS MEDIANTE CONVÊNIO, TERMO DE PARCERIA, TERMO DE COOPERAÇÃO.....	50
4	RECOMENDAÇÕES EXPEDIDAS PELO ÓRGÃO DE CONTROLE INTERNO	53
5	AVALIAÇÃO DOS TERMOS DE PARCERIA CELEBRADOS PELA UNIDADE JURISDICIONADA	55

LISTA DE TABELAS

Tabela 1 - Cursos de graduação ofertados pela FURB em 2020.....	14
Tabela 2 - Cursos de graduação e respectivos números de formandos pela FURB em 2020	16
Tabela 3 - Resumo da pós-graduação (2015-2020).....	17
Tabela 4 - Cursos de pós-graduação <i>lato sensu</i> e número de estudantes	18
Tabela 5 - Cursos de pós-graduação <i>stricto sensu</i>	19
Tabela 6 - População atendida nas ações de extensão apoiadas pelo Edital nº 17/2019.....	32
Tabela 7 - Distribuição de acadêmicos por curso, por tipo de bolsa de extensão – 2020	36
Tabela 8 - Modalidades apoiadas com bolsas atleta conforme o número total de créditos utilizados, número de atletas beneficiados e respectivos cursos envolvidos - 2020.....	38
Tabela 9 - Resumo Atividades Culturais (2017-2020).....	40
Tabela 10 - Número de Alunos 2017 a 2020.....	41
Tabela 11 - Restos a pagar Processados e Não Processados (2016-2020).....	48

LISTA DE QUADROS

Quadro 1: Composição e atribuições do CONSUNI.....	9
Quadro 2: Composição e atribuição do CEPE	10
Quadro 3: Informações dos campi da FURB	13
Quadro 4: Mestrados e Doutorados: conceito CAPES.....	18
Quadro 5: Programas de Governo.....	47
Quadro 6: Relatórios da Controladoria Geral da FURB - 2020	53

1 INFORMAÇÕES GERAIS

A Fundação Universidade Regional de Blumenau (FURB) é uma pessoa jurídica de direito público e integrante da administração pública indireta do município de Blumenau, na forma de autarquia municipal de regime especial. Trata-se de uma instituição multicampi, detentora de autonomia didático-científica, administrativa e de gestão financeira e patrimonial, sujeita ao princípio da indissociabilidade entre ensino, pesquisa e extensão.

A FURB foi instituída pela Lei Municipal nº 1.557, de 24 de dezembro de 1968, reconhecida como Universidade pelo Ministério da Educação, por meio da Portaria Ministerial nº 117, de 13 de fevereiro de 1986, e com sua estrutura administrativa estabelecida pela Lei Complementar Municipal nº 743, de 19 de março de 2010. Trata-se de uma pessoa jurídica de direito público interno e integrante da Administração Pública Indireta do Município de Blumenau na forma de Autarquia Municipal de regime especial¹.

1.1 Identificação da Fundação Universidade Regional de Blumenau

Instituição/ Sigla:	Fundação Universidade Regional de Blumenau (FURB)
CNPJ:	82.662.958/0001-02
Endereço:	Rua Antônio da Veiga, 140 – Itoupava Seca – Blumenau/SC CEP: 89.030-903
Telefone:	(47) 3321-0200
E-mail:	reitoria@furb.br
Sítio Eletrônico:	www.furb.br
Ato de criação	Lei Municipal nº 1.557, de 24 de dezembro de 1968
Reconhecimento	Portaria Ministerial nº 117, de 13 de fevereiro de 1986;
Renovação do Reconhecimento	- Decreto SC 3.689/ 2010, publicado no DOE nº 18.985 de 07/12/2010. (Por 5 anos, até 07/12/2015); - Decreto SC 20.240, de 17/02/2016, publicado no DOE nº 20.240 de 17/02/2016. (Por 06 meses, a contar de 07/12/2015, até 07/06/2016); - Decreto SC 1.267/2017, de 18/08/2017, publicado no DOE nº 20.600 de 21/08/2017. (Por 5 anos, até 21/08/2022)
Estatuto	Homologado pelo Decreto Municipal nº 9.199, de 30 de junho de 2010. Publicado no Boletim Oficial do Município, nº 1478, p. 7. Registro GRP: 288461;
Regimento Geral Interno	Homologado pela Resolução nº 129/2001, de 20 de dezembro de 2001.

¹ Parágrafo extraído do Decreto nº 9.199/2010.

1.2 Responsáveis por Unidade Orçamentária

1.2.1 Responsáveis por Unidade Organizacional da Fundação Universidade Regional de Blumenau (FURB) e ordenadores de despesas:

a) Administração Superior

Unidade Organizacional			
Estrutura Administrativa	Administração Superior		
Unidade	REITORIA		
Cargo	Profa. Universitária		
Função	Reitora		
Período de gestão	Início: 01/02/2019	Término: 31/01/2023	
Ato de Nomeação	Portaria Municipal: 22.524/19	Data: 25/01/2019	
Dados do Responsável			
Nome	MARCIA CRISTINA SARDÁ ESPÍNDOLA		
CPF	796453219-72		
Endereço Residencial	R Gustavo Salinger, 182 apto 901		
Cidade	Blumenau	CEP	89031-004
Endereço eletrônico	marcia@furb.br	Telefone	(47) 3321 0381

Unidade Organizacional			
Estrutura Administrativa	Administração Superior		
Unidade	REITORIA		
Cargo	Prof. Universitário		
Função	Vice-Reitor		
Período de gestão	Início: 01/02/2019	Término: 31/01/2023	
Ato de Nomeação	Portaria Municipal: 22.525/19	Data: 25/01/2019	
Dados do Responsável			
Nome	JOÃO LUIZ GURGEL CALVET DA SILVEIRA		
CPF	691841437-20		
Endereço Residencial	R Hermann Huscher, 889		
Cidade	Blumenau	CEP	89023-000
Endereço eletrônico	jlgurgel@furb.br	Telefone	(47) 3321 0381

Unidade Organizacional			
Estrutura Administrativa	Administração Superior		
Unidade	GABINETE DA REITORIA		
Cargo	Profa. Universitária		
Função	Chefe de Gabinete		
Período de gestão	Início: 01/02/2019	Término: 31/01/2023	
Ato de Nomeação	Portaria: 36/2019	Data: 01/02/2019	
Dados do Responsável			
Nome	CLÁUDIA REGINA LIMA DUARTE DA SILVA		
CPF	433069269-49		
Endereço Residencial	R Benjamin Duarte Da Silva, 116		
Cidade	Blumenau	CEP	89021-090
Endereço eletrônico	duarte@furb.br	Telefone	(47) 3321 0381

Unidade Organizacional			
Estrutura Administrativa	Administração Superior		
Unidade	PROAD – Pró-Reitoria de Administração		
Cargo	Prof. Universitário		
Função	Pró-Reitor		
Período de gestão	Início: 01/02/2019	Término: 31/01/2023	
Ato de Nomeação	Portaria: 36/2019	Data: 01/02/2019	
Dados do Responsável			
Nome	JAMIS ANTONIO PIAZZA		
CPF	298562999-34		
Endereço Residencial	R Lazio, 77 Bl 02 Ap 1101		
Cidade	Blumenau	CEP	89035-038
Endereço eletrônico	jamis@furb.br	Telefone	(47) 3321 0412

Unidade Organizacional			
Estrutura Administrativa	Administração Superior		
Unidade	PROEN – Pró-Reitoria de Ensino de Graduação, Ensino Médio e Profissionalizante		
Cargo	Prof. Universitário		
Função	Pró-Reitor		
Período de gestão	Início: 01/02/2019	Término: 31/01/2023	
Ato de Nomeação	Portaria: 36/2019	Data: 01/02/2019	
Dados do Responsável			
Nome	ROMEU HAUSMANN		
CPF	637074469-72		
Endereço Residencial	R Harry Pofhal, 148		
Cidade	Blumenau	CEP	89037-650
Endereço eletrônico	romeu@furb.br	Telefone	(47) 3321 0406

Unidade Organizacional			
Estrutura Administrativa	Administração Superior		
Unidade	PROPEX - Pró-Reitoria de Pesquisa, Pós-Graduação, Extensão e Cultura		
Cargo	Prof. Universitário		
Função	Pró-Reitor		
Período de gestão	Início: 01/02/2019	Término: 31/01/2023	
Ato de Nomeação	Portaria: 36/2019	Data: 01/02/2019	
Dados do Responsável			
Nome	OKLINGER MANTOVANELI JUNIOR		
CPF	88213638-05		
Endereço Residencial	R Fernando Klitzke, 280		
Cidade	Blumenau	CEP	89056-160
Endereço eletrônico	oklinger@furb.br	Telefone	(47) 3321 0416

Unidade Organizacional			
Estrutura Administrativa	Administração Superior		
Unidade	PROGEF – Procuradoria Geral		
Cargo	Advogado		
Função	Procuradoria Geral		
Período de gestão	Início: 01/02/2019	Término: 31/01/2023	
Ato de Nomeação	Portaria: 36/2019	Data: 01/02/2019	
Dados do Responsável			
Nome	LUÍZ ROBERTO SCHMITT JUNIOR		
CPF	32660299-25		
Endereço Residencial	R Brasil, 147		
Cidade	Blumenau	CEP	89114-154
Endereço eletrônico	lrschmitt@furb.br	Telefone	(47) 3321 0580

Unidade Organizacional			
Estrutura Administrativa	Administração Superior		
Unidade	CRI – Coordenadoria de Relações Internacionais		
Cargo	Prof. Universitário		
Função	Coordenador		
Período de gestão	Início: 01/02/2019	Término: 31/01/2023	
Ato de Nomeação	Portaria: 36/2019	Data: 01/02/2019	
Dados do Responsável			
Nome	DAVID COLIN MORTON BILSLAND		
CPF	497.110.919-68		
Endereço Residencial	R. Pedro Arthur Zimmermann, 571		
Cidade	Gaspar	CEP	89110-000
Endereço eletrônico	dbilsland@furb.br	Telefone	(47) 3321 0214

Unidade Organizacional			
Estrutura Administrativa	Administração Superior		
Unidade	CAE – Coordenadoria de Assuntos Estudantis		
Cargo	Auxiliar Administrativo		
Função	Coordenador		
Período de gestão	Início: 01/02/2019	Término: 31/01/2023	
Ato de Nomeação	Portaria: 36/2019	Data: 01/02/2019	
Ato de Dispensa	Portaria: 09/2020	Data: 03/02/2020	
Dados do Responsável até 03/02/2020			
Nome	ANDRÉ LUIZ PLANINZ		
CPF	902246719-87		
Endereço Residencial	R Vinte E Cinco De Janeiro, 255 Apto. 502		
Cidade	Blumenau	CEP	
Endereço eletrônico	planinz@furb.br	Telefone	(47) 3321 0308
Novo Responsável desde 03/02/2020			
Cargo	Assistente Administrativo		
Função	Coordenador		
Período de gestão	Início: 01/02/2019	Término: 31/01/2023	
Ato de Nomeação	Portaria: 36/2019	Data: 01/02/2019	
Dados do Responsável			
Nome	DIEGO PROBST		
CPF	058233639-23		
Endereço Residencial	R Almirante Barroso, 1036 apto 5		
Cidade	Blumenau	CEP	89035-402

Endereço eletrônico	planinz@furb.br	Telefone	(47) 3321 0308
---------------------	--	----------	----------------

Unidade Organizacional			
Estrutura Administrativa	Administração Superior		
Unidade	Coordenadoria de Comunicação e Marketing (CCM)		
Cargo	Prof. Universitário		
Função	Coordenador		
Período de gestão	Início: 01/02/2019	Término: 31/01/2023	
Ato de Nomeação	Portaria: 36/2019	Data: 01/02/2019	
Dados do Responsável			
Nome	FERNANDA SCHROEDER MACHA OSTETTO		
CPF	909172519-20		
Endereço Residencial	R Paraguay, 111 apto 201		
Cidade	Blumenau	CEP	89050-020
Endereço eletrônico	fernandasmo@furb.br	Telefone	(47) 3321 0345

Unidade Organizacional			
Estrutura Administrativa	Administração Superior		
Unidade	COPLAN – Coordenadoria de Planejamento		
Cargo	Prof. Universitário		
Função	Coordenador		
Período de gestão	Início: 01/02/2019	Término: 31/01/2023	
Ato de Nomeação	Portaria: 317/2019	Data: 05/07/2019	
Dados do Responsável			
Nome	NAZARENO LOFFI SCHMOELLER		
CPF	400132359-15		
Endereço Residencial	R Cassio Medeiros, 292		
Cidade	Blumenau	CEP	89015-480
Endereço eletrônico	nazareno@furb.br	Telefone	(47) 3321 0412

Unidade Organizacional			
Estrutura Administrativa	Administração Superior		
Unidade	Biblioteca Universitária		
Cargo	Prof. Universitário		
Função	Diretor		
Período de gestão	Início: 01/02/2019	Término: 31/01/2023	
Ato de Nomeação	Portaria: 36/2019	Data: 01/02/2019	
Dados do Responsável			
Nome	ALEXANDER ROBERTO VALDAMERI		
CPF	682561089-91		
Endereço Residencial	R Rua Pedro Gervásio Bernardes, 488		
Cidade	Joinville	CEP	89223-255
Endereço eletrônico	arv@furb.br	Telefone	(47) 3321-0225

Unidade Organizacional			
Estrutura Administrativa	Administração Superior		
Unidade	Rádio e Televisão Educativa		
Cargo	Prof. Universitário		
Função	Diretor		
Período de gestão	Início: 01/02/2019	Término: 31/01/2023	
Ato de Nomeação			

Dados do Responsável			
Nome	FERNANDA SCHROEDER MACHA OSTETTO		
CPF	909172519-20		
Endereço Residencial	R Paraguay, 111 apto 201		
Cidade	Blumenau	CEP	89050-020
Endereço eletrônico	fernandasmo@furb.br	Telefone	(47) 3321-0600

Unidade Organizacional			
Estrutura Administrativa	Administração Superior		
Unidade	Instituto FURB		
Cargo	Prof. Universitário		
Função	Diretor		
Período de gestão	Início: 01/02/2019	Término: 31/01/2023	
Ato de Nomeação	Portaria: 36/2019	Data: 01/02/2019	
Dados do Responsável			
Nome	CHRISTIAN KRAMBECK		
CPF	989140659-87		
Endereço Residencial	R Doutor Luiz De Freitas Melro, 411 apto 802		
Cidade	Blumenau	CEP	89010-310
Endereço eletrônico	ckrambeck@furb.br	Telefone	(47) 3321- 7378

b) Administração Setorial

Unidade Organizacional			
Estrutura Administrativa	Administração Setorial – Unidade Universitária		
Unidade	Centro de Ciências da Educação, Artes e Letras		
Cargo	Prof. Universitário		
Função	Diretor Centro		
Período de gestão	Início: 01/08/2018	Término: 31/07/2021	
Ato de Nomeação	Termo de Posse	Data: 01/08/2018	
Dados do Responsável			
Nome	ROZENEI MARIA WILVERT CABRAL		
CPF	947.510.569-72		
Endereço Residencial	Marechal Deodoro, 333, Apto 501		
Cidade	Blumenau	CEP	89037-380
Endereço eletrônico	rcabral@furb.br	Telefone	(47) 3321-0251

Unidade Organizacional			
Estrutura Administrativa	Administração Setorial – Unidade Universitária		
Unidade	Centro de Ciências Humanas e da Comunicação		
Cargo	Prof. Universitário		
Função	Diretor Centro		
Período de gestão	Início: 01/08/2018	Término: 31/07/2021	
Ato de Nomeação	Termo de Posse	Data: 01/08/2018	
Dados do Responsável			
Nome	CLEIDE GESSELE		
CPF	027.525.599-92		
Endereço Residencial	Padre Afonso Kurzo, 200		
Cidade	Nova Trento	CEP	88270-000
Endereço eletrônico	cgessele@furb.br	Telefone	(47) 3321 0235

Unidade Organizacional			
Estrutura Administrativa	Administração Setorial – Unidade Universitária		
Unidade	Centro de Ciências Jurídicas		
Cargo	Prof. Universitário		
Função	Diretor Centro		
Período de gestão	Início: 01/08/2018	Término: 31/07/2021	
Ato de Nomeação	Termo de Posse	Data: 01/08/2018	
Dados do Responsável			
Nome	FELICIANO ALCIDES DIAS		
CPF	678.805.689-72		
Endereço Residencial	R Lazio, 50		
Cidade	Blumenau	CEP	89035-038
Endereço eletrônico	feliciano@furb.br	Telefone	(47) 3321 0288

Unidade Organizacional			
Estrutura Administrativa	Administração Setorial – Unidade Universitária		
Unidade	Centro de Ciências Exatas e Naturais		
Cargo	Prof. Universitário		
Função	Diretor Centro		
Período de gestão	Início: 01/08/2018	Término: 20/08/2020	
Ato de Nomeação	Termo de Posse	Data: 01/08/2018	
Dados do Responsável Até 20/08/2020			
Nome	ROBERTO HEINZLE		
CPF	399.843.119-53		
Endereço Residencial	Rua Heloy Dalsasso, 222		
Cidade	Itoupava Seca	CEP	89030-230
Endereço eletrônico	heinze@furb.br	Telefone	(47) 3321 0947
Dados do Responsável Desde 21/08/2020			
Nome	SIMONE WAGNER		
CPF	613.297.749-34		
Endereço Residencial	Rua Men de Sá, 272		
Cidade	Blumenau		
Endereço eletrônico	simone@furb.br		

Unidade Organizacional			
Estrutura Administrativa	Administração Setorial – Unidade Universitária		
Unidade	Centro de Ciências da Saúde		
Cargo	Prof. Universitário		
Função	Diretor Centro		
Período de gestão	Início: 01/08/2018	Término: 31/07/2021	
Ato de Nomeação	Termo de Posse	Data: 01/08/2018	
Dados do Responsável			
Nome	CARLOS ROBERTO DE OLIVEIRA NUNES		
CPF	816.707.379-34		
Endereço Residencial	Rua Anna Debatin, 64		
Cidade	Blumenau	CEP	89058-005
Endereço eletrônico	cnunes@furb.br	Telefone	(47) 3321 0244

Unidade Organizacional	
Estrutura Administrativa	Administração Setorial – Unidade Universitária
Unidade	Centro de Ciências Sociais Aplicadas
Cargo	Prof. Universitário

Função	Diretor Centro		
Período de gestão	Início: 01/08/2018	Término: 31/07/2021	
Ato de Nomeação	Termo de Posse	Data: 01/08/2018	
Dados do Responsável desde 01/02/2020			
Nome	CIEL ANTUNES DE OLIVEIRA FILHO		
CPF	449.200.249-91		
Endereço Residencial	Rua Coronel Feddersen, 1267		
Cidade	Blumenau	CEP	89030-000
Endereço eletrônico	cielfilho@furb.br	Telefone	(47) 3321 0250

Unidade Organizacional			
Estrutura Administrativa	Administração Setorial – Unidade Universitária		
Unidade	Centro de Ciências Tecnológicas		
Cargo	Prof. Universitário		
Função	Diretor Centro		
Período de gestão	Início: 01/08/2018	Término: 31/07/2021	
Ato de Nomeação	Termo de Posse	Data: 01/08/2018	
Dados do Responsável			
Nome	FÁBIO LUIS PEREZ		
CPF	716.311.869-49		
Endereço Residencial	Rua Adolfo José dos Santos, 222, Apto 1002		
Cidade	Vila Nova	CEP	89030-060
Endereço eletrônico	fabiotek@furb.br	Telefone	(47) 3221 6020

Unidade Organizacional			
Estrutura Administrativa	Administração Setorial – Unidade de Ensino Médio e Profissionalizante		
Unidade	ETEVI – Escola Técnica do Vale do Itajaí		
Cargo	Prof. Ensino Médio		
Função	Diretor da Escola Téc.do Vale do Itajaí		
Período de gestão	Início: 01/08/2018	Término: 31/07/2021	
Ato de Nomeação	Termo de Posse	Data: 01/08/2018	
Dados do Responsável			
Nome	MANOEL JOSÉ FONSECA ROCHA		
CPF	443.568.380-68		
Endereço Residencial	R. Carlos Rischietter, 1758 Bl B, Apto 602		
Cidade	Blumenau	CEP	89012-200
Endereço eletrônico	manoel@furb.br	Telefone	(47) 3321 0335

1.3 Estrutura organizacional:

A FURB é uma Universidade com organização multicampi, cuja administração executa-se em nível superior, por meio da Reitoria e unidades subordinadas, bem como em nível setorial, que compreende as Unidades Universitárias e a Unidade de Ensino Médio, os Departamentos, os Cursos de Graduação e de Pós-Graduação. Os órgãos da FURB, definidos na legislação vigente, são:

- a) CONSUNI – Conselho Universitário;

- b) CEPE – Conselho de Ensino, Pesquisa e Extensão;
- c) Reitoria e unidades subordinadas;
- d) Unidades Universitárias;
- e) Unidade de Ensino Médio e Profissionalizante.

1.3.1 Conselhos Deliberativos Superiores

Na FURB, os órgãos de deliberação são o Conselho Universitário (CONSUNI) e o Conselho de Ensino, Pesquisa e Extensão (CEPE).

1.3.1.1 CONSUNI

O CONSUNI é o órgão máximo e soberano de deliberação em assuntos de política acadêmica, administrativa e financeira da FURB. No Quadro 1 se visualiza a composição e as competências desse conselho:

Quadro 1: Composição e atribuições do CONSUNI

Resolução nº 35/2010	
COMPOSIÇÃO*	Competências (Artigo 13º)
I – Reitor, que o presidirá;	I – Examinar, discutir, reformar e aprovar: a) o Estatuto, o Regimento Geral e dos demais órgãos, assim como demais documentos legais da FURB, no que lhe for pertinente; b) a Política Geral e Universitária da FURB; c) o Orçamento Anual e PPA da FURB; d) aprovar diretrizes orçamentárias para o exercício seguinte, a serem fixadas até o final do mês de maio de cada ano; e) a Política Salarial de seu Pessoal, na conformidade da legislação pertinente; f) o Relatório Anual de Atividades; g) o Balanço Geral da FURB; h) as tabelas de taxas, custas e anuidades escolares; i) alterar o Estatuto da FURB, pelo voto de 2/3 (dois terços) dos seus membros; j) elaborar, reformar e aprovar o seu Regimento; II – Estabelecer diretrizes, para a execução de atividades relacionadas com: a) administração financeira, contábil e auditoria; b) administração patrimonial; c) administração de pessoal; d) serviços gerais; III – promover avaliação das atividades da FURB; IV – Deliberar sobre as competências e atribuições das Unidades Universitárias, da Unidade de Ensino Médio e Profissionalizante, dos Departamentos, dos Órgãos Suplementares e das Pró-reitoras, pelo voto de dois terços (2/3) dos seus membros, em
II – Vice-Reitor;	
III – 03 (três) Pró-Reitores;	
IV – Diretor da Unidade de Ensino Médio e Profissionalizante;	
V – Diretores das Unidades Universitárias;	
VI – Ex-Reitores da FURB em atividade na Instituição;	
VII – 02 (dois) representantes docentes por Unidade Universitária;	
VIII – 02 (dois) representantes docentes por Unidade de Ensino Médio e Profissionalizante;	
IX – 01 (um) representante docente dos órgãos subordinados à Reitoria, indicado pelo Reitor;	
X – 01 (um) representante docente dos programas de Pós-Graduação <i>stricto sensu</i> , indicado pelo Conselho Técnico de Pós-Graduação;	
XI – 02 (dois) representantes dos servidores técnico-administrativos;	
XII – 01 (um) representante dos servidores inativos da FURB;	
XIII – 04 (quatro) representantes discentes da graduação, indicados pelo DCE;	
XIV – 01 (um) representante discente dos programas de pós-graduação <i>stricto sensu</i> ;	
XV – 01 (um) representante do Sindicato dos Servidores Públicos do Ensino Superior de Blumenau – SINSEPE;	

XVI – 01 (um) representante do Poder Executivo Municipal;	conformidade com a Lei Complementar Municipal nº 743, de 19 de março de 2010;
XVII – 01 (um) representante da Associação Empresarial de Blumenau (ACIB);	V – Aprovar a criação, locação ou extinção de cursos;
XVIII – 01 (um) representante do Fórum dos Trabalhadores de Blumenau;	VI – Deliberar sobre o veto do Reitor, no prazo de quinze (15) dias, a contar do seu recebimento, só podendo rejeitá-lo pelo voto de dois terços (2/3) dos seus membros, em escrutínio secreto;
XIX – 01 (um) representante da Associação dos Municípios do Médio Vale do Itajaí (AMMVI).	VII – aprovar a intervenção do Reitor na administração setorial, obedecidos aos princípios constantes deste Estatuto;
§ 1º Os membros indicados nos incisos I, II, III, IV, V e VI são natos.	VIII – normatizar e apreciar proposições de concessão de títulos e honrarias;
§ 2º Os membros indicados nos incisos XI, XII e XIV são eleitos por seus pares, através de eleição direta.	IX – Apreciar e deliberar, originariamente ou em grau de recurso, sobre matéria omissa neste Estatuto e no Regimento Geral da FURB;
§ 3º Os membros indicados nos incisos VII e VIII são eleitos por seus pares.	X – Normatizar e apreciar proposições de consulta direta da comunidade universitária sobre assuntos relevantes pelo voto de 2/3 (dois terços) dos seus membros.
§ 2º Os membros do CONSUNI, exceto os membros natos e os representantes discentes, têm mandato de 02 (dois) anos, permitida a recondução.	
§ 2º Os membros discentes do CONSUNI têm mandato de 01 (um) ano.	

Fonte: FURB, 2012

* Alterada pela Resolução nº 026/2012 (Decreto nº 9.751, de 06 de julho de 2012).

1.3.1.2 CEPE

O CEPE é o órgão deliberativo, normativo e consultivo da FURB em matéria de ensino, pesquisa e extensão. No Quadro 2, visualizam-se a composição e as competências desse conselho.

Quadro 2: Composição e atribuição do CEPE

Resolução nº 35/2010	
Composição (Art. 16º)	Competências (Artigo 13º)
I - Reitor, que o presidirá;	I – Propor e implementar as políticas de ensino, pesquisa e extensão;
II - Vice-Reitor;	II – Autorizar o funcionamento de cursos de graduação e de pós-graduação, cursos sequenciais, cursos de extensão e cursos técnicos, bem como a sua locação, extinção, suas vagas, planos e modificações;
III - Pró-Reitores das áreas de ensino, de pesquisa e de extensão;	III – propor a criação, desmembramento, fusão e extinção de Unidades Universitárias, Departamentos e da Unidade de Ensino Médio e Profissionalizante;
IV – 02 (dois) representantes docentes de cada Unidade Universitária;	IV – Fixar normas complementares às do Regimento Geral da FURB sobre processo seletivo para ingresso de estudantes no ensino superior, currículos e programas, horários e turnos de funcionamento, matrículas, transferências, aproveitamento de estudos, avaliação da aprendizagem, bem como sobre o calendário acadêmico, estágios curriculares e outros assuntos, em matéria de sua competência;
V – 01 (um) representante discente por Unidade Universitária;	V – Regulamentar o credenciamento, seleção, admissão, capacitação, avaliação e a distribuição de carga horária do pessoal docente para o ensino médio e profissionalizante, a graduação, a pós-graduação, a pesquisa e a extensão;
VI – 02 (dois) representantes docentes da Unidade de Ensino Médio e Profissionalizante.	VI – Aprovar a abertura de vagas para concurso público de provas ou de provas e títulos e homologar os resultados;
§ 1º Os membros mencionados nos incisos I, II e III são natos;	VII – aprovar o currículo pleno dos cursos do ensino médio e profissionalizante, de graduação e de pós-graduação;
§ 2º Os membros indicados nos incisos IV, V e VI são eleitos por seus respectivos pares, para um mandato de 02 (dois) anos, permitida a	VIII – deliberar sobre o veto do Reitor, no prazo de 15 (quinze) dias, a contar do seu recebimento, só podendo rejeitá-lo pelo voto de 2/3 (dois

reeleição.	terços) de seus membros, em <i>escrutínio</i> secreto; IX – Elaborar, reformar e aprovar o seu Regimento; X – Apreciar e deliberar, originariamente ou em grau de recurso, sobre matéria omissa neste Estatuto ou no Regimento Geral da FURB, no âmbito de sua competência. Parágrafo único. Nas suas faltas e impedimentos, a Presidência é exercida pelo Vice-Reitor.
------------	--

Fonte: FURB, 2010

Organograma FURB

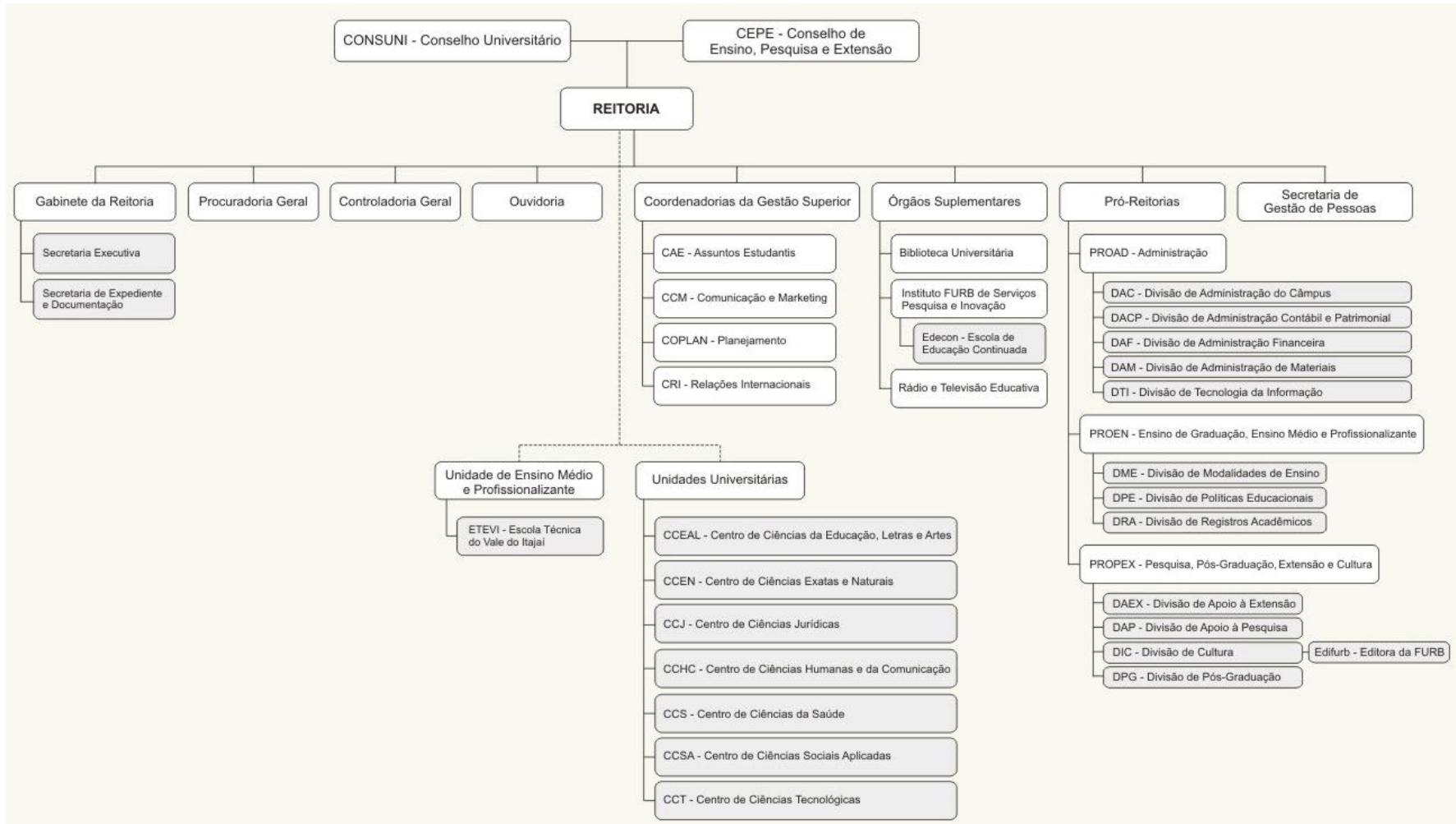

1.4 Rede de Atendimento

HORÁRIO DE ATENDIMENTO: 07h:30 às 22h:00	
CANAIS DE ATENDIMENTO	
Telefone:	(47) 3321-0200
E-mail:	reitoria@furb.br
Site	www.furb.br
e-SIC (Serviço de Informação ao Cidadão)	www.furb.br/transparencia
Ouvidoria:	http://www.furb.br/ouvidoria
Fale com o Reitor	http://www.furb.br/web/2681/institucional/ouvidoria/fale-conosco
FACEBOOK	https://www.facebook.com/FURBoficial/
INSTAGRAM	www.instagram.com/furboficial/
TWITTER	www.twitter.com/furb_oficial
YOUTUBE	Canal: FURB Oficial

Fonte: Organizado pela COPLAN/ Controladoria FURB.

1.4.1 Sede

A FURB está localizada à Rua Antônio da Veiga, nº 140 – 89030-903 - Itoupava Seca - Blumenau/SC.

Quadro 3: Informações dos campi da FURB

CAMPUS	ENDEREÇO
CAMPUS 1 BLUMENAU	Rua Antônio da Veiga, 140 C. Postal 1507 - Bairro Itoupava Seca - 89030-903 - Blumenau/SC Fone (47) 3321-0200 / Fax (47) 3322-8818
CAMPUS 2 BLUMENAU	Rua São Paulo, 3250 Bairro Itoupava Seca - 89030-000 - Blumenau/SC Fone (47) 3221-6000 / Fax (47) 3221-6001
CAMPUS 3 BLUMENAU	Rua São Paulo, 2171 Bairro Itoupava Seca - 89030-001 - Blumenau/SC Fone: (47) 3321-7300
CAMPUS 5 BLUMENAU	Rua Samuel Morse, 768 Bairro Fortaleza - 89058-010 - Blumenau/SC Fone: (47) 3702-6502
CAMPUS 6 GASPAR	Rodovia Jorge Lacerda, s/nº 89110-000 - Gaspar/SC Fone (47) 3332-0238

1.5 Competências institucionais por Unidade Orçamentária

De acordo com a Lei Complementar nº 743, de 19 de março de 2010, que dispõe sobre a reorganização da estrutura administrativa da FURB, a Universidade tem por objetivos ministrar ensino superior, médio e educação profissionalizante,

desenvolver pesquisa nas diversas áreas de conhecimento, promover a extensão universitária, tendo como missão básica a promoção do desenvolvimento científico, tecnológico, artístico e cultural e a realização de ações sociais, esportivas, ambientais e de saúde, bem como a prestação de outros serviços pertinentes a sua área de atuação e ao seu objeto.

De acordo com o Estatuto da FURB, homologado por meio do Decreto Municipal nº 9.199, de 30 de junho de 2010, tem por finalidades:

I - Promover as atividades de ensino superior, médio e profissionalizante, de pesquisa, de extensão e de serviços, de forma permanente e abrangente;

II - Propiciar o desenvolvimento da cidadania, incrementar propostas e realizações, pesquisa institucional, visando ao desenvolvimento regional e global, científico, tecnológico, cultural, com vista ao bem-estar e à valorização do ser humano;

III - Promover a divulgação científica, tecnológica e artístico-cultural, visando colocar o conhecimento sistematizado para o desenvolvimento e transformação da sociedade.

A FURB, conforme determina sua missão, atua na promoção do ensino, da pesquisa, da extensão e da inovação, respeitando e integrando a diversidade cultural, fomentando o desenvolvimento social, econômico e ambiental responsável. Trata-se de uma das mais representativas instituições de ensino superior do sul do Brasil, cujo desenvolvimento tem sido intenso, abrangendo as grandes áreas do conhecimento: Ciências Exatas e da Terra; Ciências Biológicas; Engenharias; Ciências da Saúde; Ciências Agrárias; Ciências Sociais Aplicadas; Ciências Humanas; Linguística, Letras e Artes.

Nas tabelas a seguir estão relacionados os cursos ofertados pela FURB em 2020, bem como o número de estudantes matriculados.

Tabela 1 - Cursos de graduação ofertados pela FURB em 2020

Centro / Curso	Titulação	Turno	Nº de alunos matriculados 2020/1	Nº de alunos matriculados 2020/2
Centro de Ciências da Educação, Artes e Letras (CCEAL)			495	459
Artes Visuais	Licenciatura	N	56	50
Dança	Licenciatura	N	36	34
Letras – Português/ Inglês	Licenciatura	N	78	77

Letras – Inglês	Licenciatura	N	31	30
Moda	Bacharelado	M/N	79	71
Música	Licenciatura	N	51	47
Música – PARFOR	Licenciatura	N		
Pedagogia	Licenciatura	N	82	73
Pedagogia Indígena Xokleng	Licenciatura	N	45	45
Teatro	Licenciatura	N	37	32
Centro de Ciências Exatas e Naturais (CCEN)			759	641
Ciência da Computação	Bacharelado	M/N	297	261
Ciências Biológicas	Bacharelado	M/N	47	35
	Licenciatura	M/N	98	87
Matemática	Licenciatura	N	28	23
Química	Bacharelado	M/N	54	39
	Licenciatura	M/N	36	26
Sistemas de Informação	Bacharelado	N	151	125
Física Blumenau	Licenciatura	N	30	27
Física Timbó	Licenciatura	N	18	18
Centro de Ciências Humanas e da Comunicação (CCHC)			301	248
Ciências Sociais	Licenciatura	N	15	17
Publicidade e Propaganda	Bacharelado	M/N	134	101
História	Licenciatura	N	64	51
Jornalismo	Bacharelado	M/N	54	48
Serviço Social	Bacharelado	N	34	31
Centro de Ciências Jurídicas (CCJ)			637	554
Direito	Bacharelado	M/N	637	554
Centro de Ciências da Saúde (CCS)			2.173	1.948
Biomedicina	Bacharelado	N	196	165
Educação Física	Bacharelado	M/N	133	107
	Licenciatura	M/N	155	112
Enfermagem	Bacharelado	M/V	62	58
Farmácia	Bacharelado	SI	127	126
Fisioterapia	Bacharelado	M/N	181	159
Medicina	Bacharelado	I	483	487
Medicina Veterinária	Bacharelado	I	284	259
Nutrição	Bacharelado	M/N	175	142
Odontologia	Bacharelado	I	120	108
Psicologia	Bacharelado	M/N	257	225
Centro de Ciências Sociais Aplicadas (CCSA)			720	610
Administração	Bacharelado	M/N	298	254
Ciências Contábeis	Bacharelado	N	124	106
Ciências Econômicas	Bacharelado	N	126	107
Curso Superior de Tecnologia em Comércio Exterior	Tecnólogo	N	87	78
Curso Superior de Tecnologia em Marketing	Tecnólogo	N	78	61
Turismo	Bacharelado	N	7	4

Turismo EAD	Bacharelado	-	-	-
Centro de Ciências Tecnológicas (CCT)			1.391	1.173
Arquitetura e Urbanismo	Bacharelado	M	276	231
Design	Bacharelado	N	171	138
Engenharia de Alimentos	Bacharelado	M/N	20	19
Engenharia Civil	Bacharelado	M/V	223	185
Engenharia Mecânica	Bacharelado	M/N	137	124
Engenharia de Produção	Bacharelado	M/N	117	101
Engenharia de Telecomunicações	Bacharelado	M/N	16	11
Engenharia Elétrica	Bacharelado	M/N	148	130
Engenharia Florestal	Bacharelado	M/N	41	31
Engenharia Química	Bacharelado	M/N	242	203
TOTAL			6.476	5.633

Fonte: Sistema de Registros Acadêmicos de Graduação – Relatório Estatística|Número de Alunos por Curso e Situação

Critério: Alunos com Situação = Todas as situações de ingresso (Inclui Trancamentos)

Legenda: M – Matutino | V – Vespertino | N – Noturno | SI – Semi-Integral | I – Integral.

Tabela 2 - Cursos de graduação e respectivos números de formandos pela FURB em 2020

Centro / Curso	Titulação	Turno	Nº de alunos formandos 2020/1	Nº de alunos formandos 2020/2
Centro de Ciências da Educação, Artes e Letras (CCEAL)			5	71
Artes Visuais	Licenciatura	N		10
Artes Visuais – PARFOR	Licenciatura	N		
Letras – Português/ Inglês	Licenciatura	N		23
Moda	Bacharelado	M/N	2	10
Música	Licenciatura	N	1	14
Música – PARFOR	Licenciatura	N		
Pedagogia	Licenciatura	N	2	1
Teatro	Licenciatura	N		13
Centro de Ciências Exatas e Naturais (CCEN)			55	50
Ciência da Computação	Bacharelado	M/N	17	16
Ciências Biológicas	Bacharelado	M/N	7	2
	Licenciatura	M/N	5	9
Matemática	Licenciatura	N		12
	Bacharelado	M/N	9	4
Química	Licenciatura	M/N	5	
	Bacharelado	N	12	7
Sistemas de Informação	Bacharelado	N		
Centro de Ciências Humanas e da Comunicação (CCHC)			23	51
Ciências Sociais	Licenciatura	N		4
Publicidade e Propaganda	Bacharelado	M/N	19	25
História	Licenciatura	N	1	8
Jornalismo	Bacharelado	M/N	3	8
Serviço Social	Bacharelado	N		6

Centro de Ciências Jurídicas (CCJ)			46	100
Direito	Bacharelado	M/N	46	100
Centro de Ciências da Saúde (CCS)			173	194
Biomedicina	Bacharelado	N	17	16
Educação Física	Bacharelado	M/N	12	17
	Licenciatura	M/N	16	16
Enfermagem	Bacharelado	M/V	1	12
Farmácia	Bacharelado	SI	2	14
Fisioterapia	Bacharelado	M/N	12	18
Medicina	Bacharelado	I	39	40
Medicina Veterinária	Bacharelado	I	23	39
Nutrição	Bacharelado	M/N	13	12
Odontologia	Bacharelado	I	10	
Psicologia	Bacharelado	M/N	28	10
Centro de Ciências Sociais e Aplicadas (CCSA)			52	74
Administração	Bacharelado	M/N	18	27
Ciências Contábeis	Bacharelado	N	15	16
Ciências Econômicas	Bacharelado	N	5	5
Curso Superior de Tecnologia em Comércio Exterior	Tecnólogo	N	6	8
Curso Superior de Tecnologia em Marketing	Tecnólogo	N	5	14
Turismo	Bacharelado	N	3	4
Centro de Ciências Tecnológicas (CCT)			145	185
Arquitetura e Urbanismo	Bacharelado	M	33	31
Design	Bacharelado	N	22	25
Engenharia de Alimentos	Bacharelado	M/N	2	3
Engenharia Civil	Bacharelado	M/V	25	48
Engenharia Mecânica	Bacharelado	M/N	6	8
Engenharia de Produção	Bacharelado	M/N	10	18
Engenharia de Telecomunicações	Bacharelado	M/N	3	
Engenharia Elétrica	Bacharelado	M/N	13	20
Engenharia Florestal	Bacharelado	M/N	5	7
Engenharia Química	Bacharelado	M/N	26	25
TOTAL			499	725

Fonte: Sistema de Registros Acadêmicos de Graduação – Relatório Estatística | Número de Alunos por Curso e Situação

Critério: Alunos com Situação = Conclusão

Além dos cursos de graduação, a Universidade ofertou cursos de pós-graduação, em nível *lato* e *stricto sensu*, considerando a vocação regional e as necessidades do mercado de atuação de seus egressos da graduação, conforme pode ser observado nas tabelas a seguir:

Tabela 3 - Resumo da pós-graduação (2015-2020)

Pós-Graduação		2016		2017		2018		2019		2020	
		C	A	C	A	C	A	C	A	C	A
Especialização	Próprios	17	245	10	144	06	96	09	230	09	166
	Conveniados	02	265	03	350	03	476	04	359	04	482
TOTAL		19	510	13	494	09	572	13	589	13	648
Mestrado	Próprio	10	295	11	402	11	348	12	371	13	426
Doutorado	Próprio	03	80	03	95	03	103	04	120	04	162
TOTAL		13	375	14	497	14	451	16	491	17	588

Fonte: Divisão de Pós-graduação - DPG/PROPEX.

Observação: alunos regularmente matriculados e cursos em andamento em 31/12 de cada ano.

C = Cursos A = Alunos

Tabela 4 - Cursos de pós-graduação *lato sensu* e número de estudantes

Unidade Universitária/ Curso de Especialização	Nº de alunos
CCJ	488
- Direito do Trabalho e Preparação à Magistratura	26
- Direito Público – ESMESC	352
- Direito Aplicado – ESMESC	79
- Direito Processual Civil	31
CCSA	70
- Gestão Estratégica de Negócios Empresariais	11
- Gestão Estratégica de Marketing	11
- Gestão Estratégica de Pessoas	12
- Contabilidade e Gestão Tributária	17
- Finanças e Controladoria	19
CCEN	64
- Data Science	36
- Inovação na Educação	25
CCS	26
- Bacteriologia Clínica com ênfase em Resistência Bacteriana	17
- Implantodontia	09
TOTAL	648

Fonte: Divisão de Pós-graduação - DPG/PROPEX.

A FURB oferece especializações em todas as áreas do conhecimento que capacitam profissionais dos mais variados setores, impulsionando o crescimento da economia e contribuindo para o desenvolvimento das localidades onde atuam.

Quadro 4: Mestrados e Doutorados: conceito CAPES

Programa	Área de Avaliação	Nota		
		M	D	MP
Administração	Administração (Administração, Ciências Contábeis e Turismo)	5	-	-
Biodiversidade	Biodiversidade	A		
Ciências Contábeis	Ciências Contábeis (Administração, Ciências Contábeis e Turismo)	5	5	-
Desenvolvimento Regional	Planejamento Urbano e Regional (Planejamento Urbano e Regional/ Demografia)	5	5	-
Direito	Direito	A		
Educação	Educação (Educação)	4	4	-
Engenharia Ambiental	Ciências Ambientais (Ciências Ambientais)	4	4	-
Engenharia Elétrica	Engenharia Elétrica (Engenharias IV)	3	-	-
Engenharia Florestal	Recursos Florestais e Engenharia Florestal (Ciências Agrárias I)	3	-	-
Engenharia Química	Engenharia Química (Engenharias II)	3	-	-
Ensino de Ciências	Ensino (Ensino de Ciências e Matemática)	-	-	4

Naturais e Matemática				
Química	Química (Química)	3	-	-
Saúde Coletiva	Saúde Coletiva (Saúde Coletiva)	-	-	3

Fonte: Divisão de Pós-graduação (DPG)/PROPEX.

Legenda: M: Mestrado Acadêmico. D: Doutorado MP: Mestrado Profissional.

O curso de Biodiversidade foi aprovado pela CAPES no final de 2018 recebendo o conceito A – Aprovado. Este conceito será transformado em nota ao final deste quadriênio (2017-2020).

Assim como no curso de Biodiversidade, o Mestrado em Direito foi recomendado em maio de 2020 recebendo o conceito A – Aprovado e o curso teve sua aula inaugural em 17 de dezembro de 2020. Este conceito será transformado em nota ao final deste quadriênio (2017-2020).

Tabela 5 - Cursos de pós-graduação *stricto sensu*

Mestrados	Ano de implantação	2018		2019		2020	
		M	C	M	C	M	C
Mestrado em Administração	2012	36	8	35	18	58	10
Mestrado em Biodiversidade	2019	-	-	7	-	12	-
Mestrado em Ciências Contábeis	2005	20	14	21	8	21	09
Mestrado em Desenvolvimento Regional	2000	36	12	37	11	33	15
Mestrado em Direito	2020					23	-
Mestrado em Educação	2001	92	13	111	26	117	34
Mestrado em Engenharia Ambiental	1998	27	8	25	7	30	08
Mestrado em Engenharia Elétrica	2017	10	-	13	2	12	08
Mestrado em Engenharia Florestal	2011	16	7	13	9	12	04
Mestrado em Engenharia Química	2008	28	14	31	12	32	08
Mestrado em Ensino de Ciências Naturais e Matemática	2009	25	8	26	8	33	07
Mestrado em Química	2002	20	6	15	8	16	04
Mestrado em Saúde Coletiva	2013	38	5	37	12	39	08
TOTAL		348	95	381	121	426	115
Doutorados	Ano de implantação	M	C	M	C	M	C

Doutorado em Ciências Contábeis e Administração	2008	44	6	50	5	69	14
Doutorado em Desenvolvimento Regional	2012	36	8	38	10	40	07
Doutorado em Engenharia Ambiental	2014	23	3	22	4	23	03
Doutorado em Educação	2018	-	-	10	-	18	-
TOTAL		103	17	120	19	162	24

Fonte: Divisão de Pós-Graduação (PROPEX).

M = Matriculados e C = Concluintes.

Observações: alunos regularmente matriculados e cursos em andamento em 31/12. O primeiro processo seletivo para o doutorado em Educação está ocorrendo em 2019.

No âmbito da pesquisa, foram enviados aos professores pesquisadores editais de pesquisa disponíveis em agências de fomento, tais como CNPq, FINEP, FAPESC, CAPES, entre outras. Após o incentivo aos programas de pós graduação a estabelecerem parcerias com empresas da região, a Divisão de Apoio a Pesquisa (DAP) submeteu proposta ao Edital MAI/DAI do CNPq. O Resultado foi a aprovação de 7 bolsas de mestrado e 14 bolsas de iniciação científica ITI para a execução de projetos de pesquisa com 7 empresas parceiras aprovadas. Além do recurso oriundo do CNPq para pagamento de bolsas, estes projetos de pesquisa contam com contrapartida financeira e econômica das empresas parceiras. No entanto, de forma a incentivar ainda mais a busca por recursos externos, a DAP incentiva a submissão dos projetos internamente aprovados a agências de fomento e fundações de fomento à pesquisa, onde muitas dessas possuem empresas grandes empresas como mantenedoras.

Cabe destacar que a FURB, em 2020, contava com 91 grupos de pesquisa cadastrados no Diretório dos Grupos de Pesquisa do CNPq. No mesmo período estavam cadastrados na instituição e, conseqüentemente, sendo desenvolvidos, 626 projetos de pesquisa, nas diversas áreas de atuação dos cursos oferecidos.

Projetos e Convênios com Fomento Externo

Os Projetos e Convênios com Fomento Externo são acompanhados pelo Escritório de Gestão de Projetos (EGP). O EGP é uma estrutura ligada diretamente à Gestão Superior e é responsável pela intermediação da relação entre pesquisadores e/ou setores proponentes de projetos da FURB com órgãos externos de financiamento e setores administrativos internos da Instituição, acompanhando e promovendo a facilitação da execução administrativa e financeira de projetos com fomento externo, assegurando o cumprimento de prazos previstos em propostas aprovadas e seguindo as

diretrizes e normas internas e externas. O EGP não executa o projeto (aplicação técnica), mas acompanha e controla a execução dos procedimentos, auxiliando na efetividade das metas e produtos propostos quando da submissão deles, gerando registros institucionais e realizando a prestação de contas.

Os convênios vigentes no ano de 2020 com Municípios, com o Estado de Santa Catarina, com o Governo Federal e com Empresas, estão relacionados a seguir.

Convênios com Municípios

1. Informações do Projeto/Convênio			
Nome do Convênio	Centro de Especializado de Reabilitação - CER II		
Órgão Concedente	Fundo Nacional da Saúde - PMB		
Número/ano do Convênio	013/2019	Ano: 2019	
Vigência do Convênio	Início: 01/04/2017	Término: 13/11/2021	
Valor conveniado ou contratado	R\$ 3.360.000,00	Valor total R\$ 3.360.000,00	
Precisão de Contrapartida	R\$ 0,00		
Dados do Responsável/Coordenador			
Cargo	Gestor		
Setor de Lotação	Policlínica Universitária		
Função no Projeto	Coordenador/ Ordenador de Despesa		
Nome	Edson Luiz Borges		
CPF	593.712.349-20		
Endereço Residencial	R. Mathildo Adriano, 67		
Cidade	Blumenau	CEP	89035-420
Endereço eletrônico	eds@furb.br	Telefone	(47) 99635435

2. Informações do Projeto/Convênio			
Nome do Convênio	Plano Municipal de Arborização Urbana		
Órgão Concedente	Prefeitura Municipal de Blumenau		
Número/ano do Convênio	Sem número	Ano: 2018	
Vigência do Convênio	Início: 14/03/2018	Término: 14/03/2020	
Valor conveniado ou contratado	R\$ 295.820,83	Valor total R\$ 367.820,83	
Precisão de Contrapartida	R\$ 72.000,00		
Dados do Responsável/Coordenador			
Cargo	Prof. Universitário		
Setor de Lotação	Departamento de Engenharia Florestal		
Função no Projeto	Coordenador/ Ordenador de Despesa		
Nome	Julio Cesar Refosco		
CPF	485.123.030-34		
Endereço Residencial	R. Timbo, 301		
Cidade	Blumenau	CEP	89012-180
Endereço eletrônico	refosco@furb.br	Telefone	(47) 996170560

3. Informações do Projeto/Convênio	
Nome do Convênio	Projeto de Requalificação do Patrimônio Cultural da Imigração em Pomerode
Órgão Concedente	Prefeitura Municipal de Pomerode

Número/ano do Convênio	003/2019	Ano: 2019	
Vigência do Convênio	Início: 12/03/2019	Término: 12/03/2020	
Valor conveniado ou contratado	R\$ 70.000,00	Valor total R\$ 70.000,00	
Precisão de Contrapartida	R\$ 0,00		
Dados do Responsável/Coordenador			
Cargo	Prof. Universitário		
Setor de Lotação	Departamento de Arquitetura e Urbanismo		
Função no Projeto	Coordenador/ Ordenador de Despesa		
Nome	Carla Cintia Back		
CPF	500.855.739-49		
Endereço Residencial	R. Joao Gomes Da Nobrega, 350		
Cidade	Blumenau	CEP	89035-450
Endereço eletrônico	cback@furb.br	Telefone	(47) 991031073

4. Informações do Projeto/Convênio			
Nome do Convênio	SAASBLU - Serviço de Atendimento de Animais Silvestres de Blumenau		
Órgão Concedente	Prefeitura Municipal de Blumenau		
Número/ano do Convênio	Sem número	Ano: 2019	
Vigência do Convênio	Início: 18/10/2019	Término: 18/10/2021	
Valor conveniado ou contratado	R\$ 65.000,00	Valor total R\$ 151.436,00	
Precisão de Contrapartida	R\$ 86.436,00		
Dados do Responsável/Coordenador			
Cargo	Prof. Universitário		
Setor de Lotação	Departamento de Medicina Veterinária		
Função no Projeto	Coordenador/ Ordenador de Despesa		
Nome	Julio Cesar de Souza Junior		
CPF	004.957.679-80		
Endereço Residencial	R. Navegantes, 134		
Cidade	Blumenau	CEP	89015-340
Endereço eletrônico	juliosouza@furb.br	Telefone	(47) 999239218

5. Informações do Projeto/Convênio			
Nome do Convênio	Programa Permanente de Esterilização de Cães e Gatos da cidade de Blumenau, ovariosalpingohisterectomia (OSH) para fêmeas e orquiectomia (ORQ) para machos no Hospital Escola Veterinário da FURB		
Órgão Concedente	Prefeitura Municipal de Blumenau		
Número/ano do Convênio	01/2020	Ano: 2020	
Vigência do Convênio	Início: 02/03/2020	Término: 02/03/2021	
Valor conveniado ou contratado	R\$ 120.000,00	Valor total R\$ 241.386,36	
Precisão de Contrapartida	R\$ 121.386,36		
Dados do Responsável/Coordenador			
Cargo	Prof. Universitário		
Setor de Lotação	Departamento de Medicina Veterinária		
Função no Projeto	Coordenador/ Ordenador de Despesa		
Nome	Julio Cesar de Souza Junior		
CPF	004.957.679-80		
Endereço Residencial	R. Navegantes, 134		
Cidade	Blumenau	CEP	89015-340
Endereço eletrônico	juliosouza@furb.br	Telefone	(47) 999239218

Convênios com o Estado de Santa Catarina

6. Informações do Projeto/Convênio			
Nome do Convênio	Monitoramento Florestal e Sensoriamento		
Órgão Concedente	Secretaria de Estado da Fazenda de SC		
Número/ano do Convênio	2015TR1941	Ano: 2015	
Vigência do Convênio	Início: 11/04/2014	Término: 30/12/2020	
Valor conveniado ou contratado	R\$ 411.860,00	Valor total	
Precisão de Contrapartida	R\$ 0,00	R\$ 411.860,00	
Dados do Responsável/Coordenador			
Cargo	Prof. Universitário		
Setor de Lotação	Departamento de Engenharia Florestal		
Função no Projeto	Coordenador/Ordenador de Despesa		
Nome	Alexander Christian Vibrans		
CPF	769.627.769-34		
Endereço Residencial	R. Elise Jensen, 76		
Cidade	Blumenau	CEP	89031-260
Endereço eletrônico	acv@furb.br	Telefone	(47) 991772671

7. Informações do Projeto/Convênio			
Nome do Convênio	Construção do Centro de Inovação de Blumenau		
Órgão Concedente	Secretaria de Estado da Fazenda		
Número/ano do Convênio	2014TR0727	Ano: 2017	
Vigência do Convênio	Início: 11/04/2014	Término: 15/06/2021	
Valor conveniado ou contratado	R\$ 9.924.238,29	Valor total	
Precisão de Contrapartida	R\$ 5.975,947,80	R\$ 15.900.186,09	
Dados do Responsável/Coordenador			
Cargo	Pró-Reitor		
Setor de Lotação	Pró-Reitoria de Administração		
Função no Projeto	Coordenador/Ordenador de Despesa		
Nome	Jamis Antônio Piazza		
CPF	298.562.999-34		
Endereço Residencial	R Lázio, 77 Ap1101		
Cidade	Blumenau	CEP	89035-038
Endereço eletrônico	jamis@furb.br	Telefone	(47) 3321 0412

8. Informações do Projeto/Convênio			
Nome do Convênio	Apoio a política de trabalho, emprego e renda (Emenda Parlamentar)		
Órgão Concedente	Secretaria de Estado do Desenvolvimento Econômico Sustentável		
Número/ano do Convênio	2020TR0467	Ano: 2020	
Vigência do Convênio	Início: 25/03/2020	Término: 31/12/2021	
Valor conveniado ou contratado	R\$ 133.210,00	Valor total	
Precisão de Contrapartida	R\$ 0,00	R\$ 133.210,00	
Dados do Responsável/Coordenador			
Cargo	Professor Universitário		
Setor de Lotação	Departamento de Ciências Sociais e Filosofia		
Função no Projeto	Coordenador/Ordenador de Despesa		
Nome	Valmor Schiochet		
CPF	501.206.119-53		
Endereço Residencial	R Belo Monte, 295		
Cidade	Blumenau	CEP	89036-454
Endereço eletrônico	valmor@furb.br	Telefone	(47) 99659 2463

9. Informações do Projeto/Convênio		
Nome do Convênio	32° FITUB (Emenda Parlamentar)	
Órgão Concedente	Fundação Catarinense de Cultura	
Número/ano do Convênio	2020TR0461	Ano: 2020
Vigência do Convênio	Início: 11/12/2019	Término: 31/08/2021
Valor conveniado ou contratado	R\$ 300.000,00	Valor total R\$ 300.000,00
Precisão de Contrapartida	R\$ 0,00	
Dados do Responsável/Coordenador		
Cargo	Auxiliar de Serviços Administrativos	
Setor de Lotação	Divisão de Cultura	
Função no Projeto	Coordenador/Ordenador de Despesa	
Nome	Ruan Rafael Rosa	
CPF	078.132.229-46	
Endereço Residencial	R Nove de Agosto, 106	
Cidade	Blumenau	CEP 89052-420
Endereço eletrônico	ruanr@furb.br	Telefone (47) 99957 2936

10. Informações do Projeto/Convênio		
Nome do Convênio	Pavimentação do acesso ao hospital veterinário da FURB (Emenda Parlamentar)	
Órgão Concedente	Secretaria de Estado da Educação	
Número/ano do Convênio	2020TR15150	Ano: 2020
Vigência do Convênio	Início: 10/12/2020	Término: 05/09/2021
Valor conveniado ou contratado	R\$ 250.000,00	Valor total R\$ 250.000,00
Precisão de Contrapartida	R\$ 0,00	
Dados do Responsável/Coordenador		
Cargo	Auxiliar de Serviços Administrativos	
Setor de Lotação	Divisão de Administração do Campus	
Função no Projeto	Coordenador/Ordenador de Despesa	
Nome	Sergio de Souza	
CPF	573.662.259-91	
Endereço Residencial	R Prefeito Leopoldo Scharamm, 1034	
Cidade	Gaspar	CEP 89110-000
Endereço eletrônico	souzass@furb.br	Telefone (47) 99968 1642

11. Informações do Projeto/Convênio		
Nome do Convênio	Aquisição/instalação de equipamentos em sala de aula, direcionados a práticas pedagógicas e o conforto dos discentes e docentes (Emenda Parlamentar)	
Órgão Concedente	Secretaria de Estado da Educação	
Número/ano do Convênio	2020TR15151	Ano: 2020
Vigência do Convênio	Início: 11/12/2020	Término: 05/09/2021
Valor conveniado ou contratado	R\$ 117.187,40	Valor total R\$ 117.187,40
Precisão de Contrapartida	R\$ 0,00	

Dados do Responsável/Coordenador		
Cargo	Professor Universitário	
Setor de Lotação	Departamento de Engenharia de Telecomunicações, Elétrica e Mecânica	
Função no Projeto	Coordenador/Ordenador de Despesa	
Nome	Romeu Hausmann	
CPF	637.074.469-72	
Endereço Residencial	R Harry Pofhal, 148	
Cidade	Blumenau	CEP 89037-650
Endereço eletrônico	romeuh@furb.br	Telefone (47) 98433 3074

Convênios com o Governo Federal

12. Informações do Projeto/Convênio			
Nome do Convênio	Programa de Apoio a Pós-Graduação Stricto Sensu – PROAP		
Órgão Concedente	CAPES - Coordenação de Aperfeiçoamento de Pessoal de Nível Superior		
Número/ano do Convênio	Plataforma+Brasil n° 817628/2015	Ano: 2015	
Vigência do Convênio	Início: 16/07/2015	Término: 31/05/2021	
Valor conveniado ou contratado	R\$ 957.713,98	Valor total R\$ 958.672,66	
Precisão de Contrapartida	R\$ 957,71		
Dados do Responsável/Coordenador			
Cargo	Pró-Reitor		
Setor de Lotação	Pró-Reitoria de Pesquisa, Pós-Graduação, Extensão e Cultura		
Função no Projeto	Coordenador/Ordenador de Despesa		
Nome	Oklinger Mantovaneli Junior		
CPF	088.213.638-05		
Endereço Residencial	R. Fernando Klitzke, 280		
Cidade	Blumenau	CEP	89056-160
Endereço eletrônico	oklinger@furb.br	Telefone	(47) 984163458

13. Informações do Projeto/Convênio			
Nome do Convênio	Programa Apoio a Extensão - PROEXT		
Órgão Concedente	MEC – Ministério da Educação		
Número/ano do Convênio	Plataforma+Brasil n° 824052/2015	Ano: 2015	
Vigência do Convênio	Início: 18/12/2015	Término: 30/12/2020	
Valor conveniado ou contratado	R\$ 94.644,82	Valor total R\$ 106.044,82	
Precisão de Contrapartida	R\$ 11.400,00		
Dados do Responsável/Coordenador			
Cargo	Prof. Universitário		
Setor de Lotação	Departamento de Química		
Função no Projeto	Coordenador/Ordenador de Despesa		
Nome	Arleide Rosa		
CPF	637.869.159-20		
Endereço Residencial	R Alfredo Morsch, 465		
Cidade	Blumenau	CEP	89040-450
Endereço eletrônico	arosa@furb.br	Telefone	(47) 999636155

14. Informações do Projeto/Convênio			
Nome do Convênio	Programa de Formação de Professores e Profissionais da Rede Pública de Educação Básica - PARFOR		
Órgão Concedente	CAPES - Coordenação de Aperfeiçoamento de Pessoal de Nível Superior		
Número/ano do Convênio	Plataforma+Brasil n° 836315/2016	Ano: 2017	
Vigência do Convênio	Início: 20/12/2016	Término: 30/06/2020	
Valor conveniado ou contratado	R\$ 267.300,00	Valor total R\$ 270.000,00	
Precisão de Contrapartida	R\$ 2.700,00		
Dados do Responsável/Coordenador			
Cargo	Prof. Universitário		
Setor de Lotação	Departamento de Matemática		
Função no Projeto	Coordenador/Ordenador de Despesa		
Nome	Henriette Damm		
CPF	806.920.109-63		
Endereço Residencial	R. Gottlieb Reif, 77 Ap 302		
Cidade	Blumenau	CEP	89031-270
Endereço eletrônico	henriette@furb.br	Telefone	(47) 991221977

15. Informações do Projeto/Convênio			
Nome do Convênio	Programa Pró-Equipamentos Edital CAPES n° 11/2014		
Órgão Concedente	CAPES - Coordenação de Aperfeiçoamento de Pessoal de Nível Superior		
Número/ano do Convênio	Plataforma+Brasil n° 847585/2017	Ano: 2017	
Vigência do Convênio	Início: 06/12/2017	Término: 31/12/2020	
Valor conveniado ou contratado	R\$ 396.000,00	Valor total R\$ 405.800,00	
Precisão de Contrapartida	R\$ 9.800,00		
Dados do Responsável/Coordenador			
Cargo	Pró-Reitor		
Setor de Lotação	Pró-Reitoria de Pesquisa, Pós-Graduação, Extensão e Cultura		
Função no Projeto	Coordenador/Ordenador de Despesa		
Nome	Oklinger Mantovaneli Junior		
CPF	088.213.638-05		
Endereço Residencial	R. Fernando Klitzke, 280		
Cidade	Blumenau	CEP	89056-160
Endereço eletrônico	oklinger@furb.br	Telefone	(47) 984163458

16. Informações do Projeto/Convênio			
Nome do Convênio	Aperfeiçoamento da capacidade instrumental dos Programas de PG da Universidade Regional de Blumenau		
Órgão Concedente	FINEP - Financiadora de Estudos e Projetos		
Número/ano do Convênio	01.18.0029.00	Ano: 2018	
Vigência do Convênio	Início: 27/04/2018	Término: 27/04/2021	
Valor conveniado ou contratado	R\$ 1.329.230,44	Valor total R\$ 1.342.530,44	
Precisão de Contrapartida	R\$ 13.300,00		
Dados do Responsável/Coordenador			
Cargo	Pró-Reitor		
Setor de Lotação	Pró-Reitoria de Pesquisa, Pós-Graduação, Extensão e Cultura		
Função no Projeto	Coordenador/Ordenador de Despesa		
Nome	Oklinger Mantovaneli Junior		

CPF	088.213.638-05		
Endereço Residencial	R. Fernando Klitzke, 280		
Cidade	Blumenau	CEP	89056-160
Endereço eletrônico	oklinger@furb.br	Telefone	(47) 984163458

17. Informações do Projeto/Convênio			
Nome do Convênio	Equipamentos – CER (Emenda Parlamentar)		
Órgão Concedente	Ministério da Saúde		
Número/ano do Convênio	Plataforma+Brasil n° 907972/2020	Ano: 2020	
Vigência do Convênio	Início: 30/12/2020	Término: 25/12/2021	
Valor conveniado ou contratado	R\$ 972.367,00	Valor total R\$ 982.189,00	
Precisão de Contrapartida	R\$ 9.822,00		
Dados do Responsável/Coordenador			
Cargo	Professora Universitária		
Setor de Lotação	Departamento de Fisioterapia		
Função no Projeto	Coordenador/Ordenador de Despesa		
Nome	Márcia Andréa Fernandes		
CPF	672.729.739-49		
Endereço Residencial	R São Paulo, 304		
Cidade	Blumenau	CEP 89012-000	
Endereço eletrônico	marciafernandes@furb.br	Telefone (47) 99991 0090	

18. Informações do Projeto/Convênio			
Nome do Convênio	Serviços tecnológicos em saúde (Emenda Parlamentar)		
Órgão Concedente	Ministério de Ciência, Tecnologia e Inovação		
Número/ano do Convênio	Plataforma+Brasil n° 900421/2020	Ano: 2020	
Vigência do Convênio	Início: 01/04/2020	Término: 31/05/2023	
Valor conveniado ou contratado	R\$ 299.447, 46	Valor total R\$ 302.472,18	
Precisão de Contrapartida	R\$ 3.024,72		
Dados do Responsável/Coordenador			
Cargo	Professor Universitário		
Setor de Lotação	Departamentod e Educação Física		
Função no Projeto	Coordenador/Ordenador de Despesa		
Nome	Clóvis Arlindo de Sousa		
CPF	919.901.819-53		
Endereço Residencial	R Olavo Bilac, 49		
Cidade	Blumenau	CEP 89036-710	
Endereço eletrônico	casousa@furb.br	Telefone (47) 99114 6411	

19. Informações do Projeto/Convênio			
Nome do Convênio	Iniciativas de inovação tecnológica (Emenda Parlamentar)		
Órgão Concedente	Ministério de Ciência, Tecnologia e Inovação		
Número/ano do Convênio	Plataforma+Brasil n° 900419/2020	Ano: 2020	

Vigência do Convênio	Início: 10/11/2020	Término: 10/11/2021
Valor conveniado ou contratado	R\$ 200.000,00	Valor total R\$ 205.709,81
Precisão de Contrapartida	R\$ 5.709,81	
Dados do Responsável/Coordenador		
Cargo	Professor Universitário	
Setor de Lotação	Departamento de Ciências Sociais e Filosofia	
Função no Projeto	Coordenador/Ordenador de Despesa	
Nome	Valmor Schiochet	
CPF	501.206.119-53	
Endereço Residencial	R Belo Monte, 295	
Cidade	Blumenau	CEP 89036-454
Endereço eletrônico	valmor@furb.br	Telefone (47) 99659 2463

Convênios com Empresas

20. Informações do Projeto/Convênio			
Nome do Convênio	Desenvolvimento de Técnicas de mitigação de desarmes de proteção de linhas de transmissão, devido ao sudden flashover.		
Órgão Concedente	CEEE - Companhia Estadual de Energia Elétrica do Rio Grande do Sul		
Número/ano do Convênio	CEEE GT9952082/2017	Ano: 2017	
Vigência do Convênio	Início: 03/02/2016	Término: 04/02/2021	
Valor conveniado ou contratado	R\$ 1.608.440,00	Valor total R\$ 1.693.440,00	
Precisão de Contrapartida	R\$ 85.000,00		
Dados do Responsável/Coordenador			
Cargo	Prof. Universitário		
Setor de Lotação	Departamento de Eng. Elétrica e de Telecomunicações		
Função no Projeto	Coordenador/Ordenador de Despesa		
Nome	Thair Ibrahim Abdel Hamid Mustafa		
CPF	541.827.000-15		
Endereço Residencial	R. São Paulo, 755 Ap 402		
Cidade	Blumenau	CEP	89012-001
Endereço eletrônico	tim@furb.br	Telefone	(47) 99982 0271

21. Informações do Projeto/Convênio			
Nome do Convênio	Desenvolvimento de uma metodologia para monitoramento e controle de vegetação interferente com linhas de transmissão do sistema elétrico.		
Órgão Concedente	CEEE - Companhia Estadual de Energia Elétrica do Rio Grande do Sul		
Número/ano do Convênio	CEEE GT 9953355/2017	Ano: 2017	
Vigência do Convênio	Início: 30/06/2017	Término: 28/02/2021	
Valor conveniado ou contratado	R\$ 1.565.660,00	Valor total R\$ 1.646.660,00	
Precisão de Contrapartida	R\$ 81.000,00		
Dados do Responsável/Coordenador			
Cargo	Prof. Universitário		
Setor de Lotação	Departamento de Engenharia Florestal		
Função no Projeto	Coordenador/Ordenador de Despesa		
Nome	Tatiele Anete Bergamo Fenilli		
CPF	271.542.048-00		

Endereço Residencial	R. Paraíba, 281 Ap502		
Cidade	Blumenau	CEP	89012-405
Endereço eletrônico	tfenilli@furb.br	Telefone	(47) 99153 5004

22. Informações do Projeto/Convênio			
Nome do Convênio	Desenvolvimento de uma metodologia e dispositivo para avaliar o desempenho de disjuntores de alta tensão em operação nas subestações, através de técnica não invasiva		
Órgão Concedente	CEEE - Companhia Estadual de Energia Elétrica do Rio Grande do Sul		
Número/ano do Convênio	CEEE GT5000003753	Ano: 2019	
Vigência do Convênio	Início: 11/10/2019	Término: 25/09/2021	
Valor conveniado ou contratado	R\$ 1.342.480,00	Valor total R\$ 1.492.480,00	
Precisão de Contrapartida	R\$ 150.000,00		
Dados do Responsável/Coordenador			
Cargo	Prof. Universitário		
Setor de Lotação	Departamento de Eng. Elétrica e de Telecomunicações		
Função no Projeto	Coordenador/Ordenador de Despesa		
Nome	Thair Ibrahim Abdel Hamid Mustafa		
CPF	541.827.000-15		
Endereço Residencial	R. São Paulo, 755 Ap 402		
Cidade	Blumenau	CEP	89012-001
Endereço eletrônico	tim@furb.br	Telefone	(47) 99982 0271

23. Informações do Projeto/Convênio			
Nome do Convênio	Renova Floresta		
Órgão Concedente	Empresa Renova Floresta		
Número/ano do Convênio	Sem número	Ano: 2017	
Vigência do Convênio	Início: 01/03/2017	Término: 31/01/2020	
Valor conveniado ou contratado	R\$ 84.000,00	Valor total R\$ 84.000,00	
Precisão de Contrapartida	R\$ 0,00		
Dados do Responsável/Coordenador			
Cargo	Prof. Universitário		
Setor de Lotação	Departamento de Engenharia Florestal		
Função no Projeto	Coordenador/Ordenador de Despesa		
Nome	Lauri Amandio Schorn		
CPF	282.000.630-20		
Endereço Residencial	R Riachuelo, 63 Ap 201		
Cidade	Brusque	CEP	89350-285
Endereço eletrônico	lschorn@furb.br	Telefone	(47) 99973 4820

24. Informações do Projeto/Convênio			
Nome do Convênio	V&Vin CFD - Fase II Desenvolvimento de Benchmarks para verificação e validação em CFD de escoamentos multifásicos da indústria de refino de petróleo.		
Órgão Concedente	Petrobras - Petróleo Brasileiro S. A.		
Número/ano do Convênio	5850.0103010.16.9/2017	Ano: 2017	
Vigência do Convênio	Início: 31/08/2017	Término: 25/02/2021	
Valor conveniado ou contratado	R\$ 1.755.120,07	Valor total R\$ 1.755.120,07	
Precisão de Contrapartida	R\$ 0,00		
Dados do Responsável/Coordenador			
Cargo	Prof. Universitário		
Setor de Lotação	Departamento de Engenharia Química		
Função no Projeto	Coordenador/Ordenador de Despesa		

Nome	Henry França Meier		
CPF	486.501.459-49		
Endereço Residencial	R. Alida Pommerening, 85		
Cidade	Blumenau	CEP	89062-040
Endereço eletrônico	meier@furb.br	Telefone	(47) 98843 0186

25. Informações do Projeto/Convênio			
Nome do Convênio	Desenvolvimento Tecnológico de Dispersores de Carga de FCC mediante Experimentos e Simulação Numérica		
Órgão Concedente	Petrobras - Petróleo Brasileiro S. A.		
Número/ano do Convênio	5850.0107354.18.9	Ano: 2018	
Vigência do Convênio	Início: 30/05/2018	Término: 28/05/2021	
Valor conveniado ou contratado	R\$ 2.830.421,41	Valor total	
Precisão de Contrapartida	R\$ 0,00	R\$ 2.830.421,41	
Dados do Responsável/Coordenador			
Cargo	Prof. Universitário		
Setor de Lotação	Departamento de Engenharia Química		
Função no Projeto	Coordenador/Ordenador de Despesa		
Nome	Henry França Meier		
CPF	486.501.459-49		
Endereço Residencial	R. Alida Pommerening, 85		
Cidade	Blumenau	CEP	89062-040
Endereço eletrônico	meier@furb.br	Telefone	(47) 98843 0186

26. Informações do Projeto/Convênio			
Nome do Convênio	Aquisição de equipamentos para expansão da capacidade de processamento paralelo dos Laboratórios de Fluidodinâmica Computacional (LFC) e de Verificação e Validação (LVV) da FURB		
Órgão Concedente	Petrobras - Petróleo Brasileiro S. A.		
Número/ano do Convênio	5900.0112067.19.9	Ano: 2019	
Vigência do Convênio	Início: 03/10/2019	Término: 30/03/2021	
Valor conveniado ou contratado	R\$ 938.865,00	Valor total	
Precisão de Contrapartida	R\$ 0,00	R\$ 938.865,00	
Dados do Responsável/Coordenador			
Cargo	Prof. Universitário		
Setor de Lotação	Departamento de Engenharia Química		
Função no Projeto	Coordenador/Ordenador de Despesa		
Nome	Henry França Meier		
CPF	486.501.459-49		
Endereço Residencial	R. Alida Pommerening, 85		
Cidade	Blumenau	CEP	89062-040
Endereço eletrônico	meier@furb.br	Telefone	(47) 98843 0186

27. Informações do Projeto/Convênio			
Nome do Convênio	DISPOSITIVOS DISTRIBUIDORES DE GÁS - APERFEIÇOAMENTO TECNOLÓGICO DE DISTRIBUIDORES DE GÁS EM LEITOS PARTICULADOS		
Órgão Concedente	Petrobras - Petróleo Brasileiro S. A.		
Número/ano do Convênio	5900.0112685.19.9	Ano: 2019	
Vigência do Convênio	Início: 27/11/2019	Término: 29/12/2021	
Valor conveniado ou contratado	R\$ 642.665,84	Valor total	
Precisão de Contrapartida	R\$ 0,00	R\$ 642.665,84	

Dados do Responsável/Coordenador			
Cargo	Prof. Universitário		
Setor de Lotação	Departamento de Engenharia Química		
Função no Projeto	Coordenador/Ordenador de Despesa		
Nome	Henry França Meier		
CPF	486.501.459-49		
Endereço Residencial	R. Alida Pommerening, 85		
Cidade	Blumenau	CEP	89062-040
Endereço eletrônico	meier@furb.br	Telefone	(47) 98843 0186

28. Informações do Projeto/Convênio			
Nome do Convênio	WTECH - FURB - 001/2020		
Órgão Concedente	WTECH Indústria e Comércio Ltda		
Número/ano do Convênio	001/2020	Ano: 2020	
Vigência do Convênio	Início: 23/05/2020	Término: 23/05/2021	
Valor conveniado ou contratado	R\$ 25.608,00	Valor total	
Precisão de Contrapartida	R\$ 0,00	R\$ 25.608,00	
Dados do Responsável/Coordenador			
Cargo	Prof. Universitário		
Setor de Lotação	Departamento de Engenharia Química		
Função no Projeto	Coordenador/Ordenador de Despesa		
Nome	Henry França Meier		
CPF	486.501.459-49		
Endereço Residencial	R. Alida Pommerening, 85		
Cidade	Blumenau	CEP	89062-040
Endereço eletrônico	meier@furb.br	Telefone	(47) 98843 0186

29. Informações do Projeto/Convênio			
Nome do Convênio	Amryt – Estudo Clínico		
Órgão Concedente	Amryt Research		
Número/ano do Convênio	Amryt n°001/2018	Ano: 2018	
Vigência do Convênio	Início: 23/07/2018	Término: 12/08/2021	
Valor conveniado ou contratado	Por demanda (conforme Anexo B do Convênio)	Por demanda (conforme Anexo B do Convênio)	
Precisão de Contrapartida	R\$ 0,00		
Dados do Responsável/Coordenador			
Cargo	Enfermeira		
Setor de Lotação	Coordenadoria de Planejamento		
Função no Projeto	Coordenador/Ordenador de Despesa		
Nome	Kátrin Aline Osti		
CPF	022.726.709-54		
Endereço Residencial	R Carlos Roesel, 615		
Cidade	Blumenau	CEP	89067-250
Endereço eletrônico	kao@furb.br	Telefone	(47) 99963 7088

A Extensão Universitária, na FURB, é compreendida como “(...) o processo de interação entre Universidade e Sociedade, indissociada do ensino e da pesquisa, visando ao sustentável desenvolvimento social, econômico e ambiental, por meio do

intercâmbio científico, cultural e tecnológico, com uma perspectiva crítica e transformadora (...)"'. (FURB. Resolução nº 024/2004, art. 1º).

As atividades extensão universitária podem se realizar por meio de serviços, programas, projetos, cursos e eventos, nos termos delimitados pela Resolução nº 024/2004, que regulamenta também as áreas temáticas (que classificam) das ações extensionistas, tais como: 1. Comunicação; 2. Cultura; 3. Direitos Humanos e Justiça; 4. Educação; 5. Meio Ambiente; 6. Saúde; 7. Tecnologia. 8. Trabalho.

O Edital PROPEX n.º 17/2019, previu apoio a programas e projetos de extensão para a execução no ano de 2020, com 11 meses de vigência a contar de 01 de março de 2020 a 31 de janeiro de 2021 e propôs as seguintes categorias de submissão de propostas com o respectivo detalhamento:

Categoria Programa – Até catorze (14) Programas com trinta e seis (36) horas disponíveis, sendo duas (02) reservadas para a coordenação e, necessariamente, três (3) projetos vinculados, cada qual com o mínimo de dois (02) docentes com carga horária distribuídas livremente entre os docentes participantes. O Programa terá ainda, quatro (04) bolsas de extensão, sendo uma para cada proposta aprovada, e ajuda de custo no valor de dois mil e quatrocentos reais (R\$ 2.400,00);

Categoria Projeto – Até doze (12) projetos, cada qual com oito (08) horas disponíveis para dois (02) docentes, os quais poderão distribuí-las entre si livremente. Para esta categoria será disponibilizada uma (01) bolsa de extensão e ajuda de custo no valor de seiscentos (R\$ 600,00) reais.

A Tabela 6 lista, indistintamente, programas e projetos executados em 2020 no âmbito do Edital nº 17/2019 e demonstra a população atendida por essas ações. O público atendido corresponde à soma do público atendido direta e indiretamente, conforme metodologia de apuração e registro documentada nos relatórios das ações.

Tabela 6 - População atendida nas ações de extensão apoiadas pelo Edital nº 17/2019

Área Temática	Título do programa ou projeto	Público atendido
Comunicação	Edujornalismo e Letramento Digital ¹	-
	TÁ ROLANDO - conteúdos integrados	212
	Galileu - Popularização da Ciência	54
	Te Orienta nas Escolas	161
	Comunicação e Comunidade 2020	9.612
	Comunica FURB 2020	657

	Comunicação para o Desenvolvimento Social 2020	7.524
	PLUG IN 2020	655
	Verter: Inclusão Social através da Fotografia	430
	PROJETO FOCUS 2020	1.420
	Observatório do Desenvolvimento Regional	875
	Integração Objetivos de Desenvolvimento Sustentável (ODS) Brasil	1.102
	SIGAD - Sistema de Informações Gerenciais e de Apoio à Decisão	1.308
	Subtotal ações Comunicação - 13	24.010
Cultura	Documentos de Identidade: traduzindo a História	6.020
	Subtotal ações Cultura – 01	6.020
Direitos Humanos	Dignidade da Pessoa Humana e Acesso à Justiça: Fundamentos à Ressocialização do Apenado no Sistema Prisional de Blumenau.	551
	Formação sobre a Diversidade Étnico-Cultural para o SUAS	48
	Práticas restauradoras na gestão de conflitos e violência no espaço doméstico.	65
	Subtotal ações Direitos Humanos – 03	664
Educação	FURBOT - Desenvolvimento cognitivo infantil através de atividades de programação de computadores - Fase IV	91
	Programa Institucional Arte na Escola - Polo FURB	26.869
	Educação Estética e Mediação Cultural com Professores de Educação Básica	6.853
	Corpo Sonoro: Teatro e Música na formação continuada do professor-artista	8.581
	Arte e Tecnologia: Construindo Redes Sociais Tecnológicas e Artísticas	536.855
	Formação Continuada para Profissionais da Educação Básica: A BNCC como foco	4.200
	Matemática Paralela	9.546
	Áreas do Conhecimento: BNCC em ação	4.200
	Gestão Educacional: A BNCC em ação	4.200
	Professores e o uso de Metodologias Ativas no EFEX - Espaço de Formação e Experimentação em Tecnologias para Professores	4.200
	HABITAT: Educação Científica, Inovação e Meio Ambiente	710
	Química das Coisas: Formação em Educação Científica para Estudantes e Professores	364
	Fauna e Flora: disseminação de recursos para educação científica e ambiental	193
	Clubes de Ciências: Formação Docente e Práticas Educativas com Estudantes	589
	Núcleo de Estudos de Ensino da Matemática - NEEM	18.383

	Escrita nas Feiras de Matemática: avaliações e relatos de experiência	410
	Rede de Feiras de Matemática	603
	Assessoria Linguística: inclusão e letramentos	1.115
	Meninas Digitais Vale do Itajaí - Ano 3	2.016
	Subtotal de ações Educação - 19	629.978
Meio Ambiente	Informação e Cidadania	-
	Subtotal de ações Meio Ambiente - 1	-
Saúde	DOCEVITA: Educação e saúde para crianças e adolescentes com doença crônica	4.578
	SUPRAVITA - Atenção integral à criança e ao adolescente com excesso de peso	1.680
	DOCE ALEGRIA - Atenção integral à criança e ao adolescente com diabetes.	2.656
	DOCE SORRISO e Apoio ao autocuidado medicamentoso	2.376
	Núcleo de Estudos e Práticas Integrativas e Complementares em Saúde 2020	61
	PROFISC - promovendo qualidade de vida	730
	Yoga, Aromaterapia e Política Pública de Saúde Integrativa	16.242
	Toque Terapêutico: para o Corpo, Mente e Espírito	9.216
	Toque terapêutico na FURB	4.480
	Promoção de saúde bucal para escolares no FURBMÓVEL	1.692
	Educação em Saúde na Área Materno Infantil	934
	ODONTOGAME: Pensamento Computacional e Saúde Bucal	2
	Acupuntura e Arte Desenvolvendo o Autocuidado e Sensibilidade na FURB	501
	Práticas Integrativas e Complementares na Escola	564
	Praticando as Terapias Integrativas e Complementares	620
Programa de Apoio ao Esporte e ao Exercício	38	

	Educação em Saúde em Participantes e Atletas de Handebol Feminino, Voleibol Feminino e do Paradesporto de Blumenau	30
	Subtotal de ações Saúde – 17	46.400
Tecnologia	Pensamento Computacional na Infância	92
	Cuidando do Meu Dinheiro	16
	Ambiência nos espaços de treinamento e competição: o caso dos polos esportivos e paradesportivos de Blumenau/SC	8
	Projeto de Apoio ao Esporte de Rendimento	30
	Tecnologias de apoio a interação social de autistas	77
	Subtotal de ações Tecnologia - 05	223
Trabalho	Programa Economia Solidária, Inclusão Socioeconômica e Cooperativismo Social	1.072
	Direito, Reintegração Socioeconômica e Ressocialização	931
	Economia Solidária e Sustentabilidade: Gestão da Produção e Social para o Fortalecimento de uma Cooperativa dos Trabalhadores de Coletores de Resíduos Recicláveis de Blumenau - COOPERRECIBLU	778
	Redes de Colaboração Solidária	1.098
	Ações territoriais: organização, produção e comercialização solidária	590
	Educomunicar: Comunicação, Educação e Economia Solidária	5.829
	Redes de Colaboração Solidária	1.098
	Criação, Desenvolvimento de Produto e Gestão Financeira da Vitrine Ecosol	641
	A permacultura como forma de inclusão socioeconômica solidária sustentável	84
Subtotal Trabalho – 9 ações	12.121	
	TOTAL	719.416

Fonte: DAEX/PROPEX. Notas: 1 - Ação diretamente prejudicada pela pandemia de Covid 19.

É importante que as ações de extensão universitária abarquem o maior número de estudantes, em especial no contexto que os cursos de graduação necessitam

curricularizar 10% de sua carga horária em atividades de extensão e os cursos de pós graduação ensejam a inserção social dos programas.

Na Tabela 7 demonstra-se a dinâmica das atividades de extensão implicando a presença de acadêmicos bolsistas e voluntários. Observa-se, contudo, o sub registro de documentos como por exemplo, de termos de voluntários, cujo número dos relatórios contrasta enormemente com relação ao da tabela: 7 pessoas contra 3 com termos de voluntário formalizado.

Tabela 7 - Distribuição de acadêmicos por curso, por tipo de bolsa de extensão – 2020

CURSOS	Bolsista Extensão (Edital PROPEX)	Bolsista Extensão FUMDES (1 e 2)	Bolsista FURB Esporte	Estudantes Voluntários (Edital PROPEX)
Administração	0	0	4	0
Arquitetura e Urbanismo	1	0	3	0
Artes Visuais	5	1	0	0
Biomedicina	0	0	0	0
Ciência da Computação	5	4	0	1
Ciências Biológicas	1	0	0	0
Ciências Contábeis	0	0	1	0
Ciências Econômicas	3	0	1	0
Ciências Sociais	3	0	0	0
Comunicação Social	0	0	0	0
Direito	1	4	5	0
Educação Física	4	0	24	0
Enfermagem	1	1	0	0
Engenharia Civil	0	0	1	0
Engenharia de Alimentos	0	0	0	0
Engenharia Elétrica	0	0	1	0

Engenharia Mecânica	0	0	1	0
Engenharia Florestal	0	0	0	0
Engenharia Química	1	0	3	0
Engenharia de Produção	0	0	0	0
ETEVI	0	0	31	0
Farmácia	0	0	1	0
Fisioterapia	4	1	6	0
História	0	1	0	0
Jornalismo	6	3	0	0
Letras	0	0	0	0
Letras - Português/Inglês	2	0	0	0
Matemática	3	0	0	0
Medicina	2	1	0	0
Medicina Veterinária	0	2	0	0
Moda	1	0	2	0
Música	1	1	0	0
Nutrição	5	1	4	1
Odontologia	2	2	0	1
Pedagogia	4	0	0	0
Psicologia	4	3	3	0
Publicidade e Propaganda	12	3	1	0
Química	1	0	0	0
Serviço Social	8	3	0	0
Sistemas de Informação	0	0	0	0
Teatro	0	0	0	0
Tecnologia em Comércio Exterior	0	0	1	0

Tecnologia em Marketing	0	0	0	0
TOTAL	80	31	93	3

Fonte: DAEX/PROPEX.

Especificamente o Projeto FURB Esporte apoio 09 (nove) modalidades em 2020, conforme demonstra a Tabela 8:

Tabela 8 - Modalidades apoiadas com bolsas atleta conforme o número total de créditos utilizados, número de atletas beneficiados e respectivos cursos envolvidos - 2020

Modalidade	Nº Total de Créditos Utilizados*	Nº de Atletas	Nº de Cursos	Cursos
Atletismo	1.185,54	9	3	Educação Física Engenharia Elétrica Fisioterapia
Badminton	660	3	3	Educação Física Engenharia Química Moda
Basquete Masculino	600	5	4	Administração Ciências Contábeis Ciências Econômicas Educação Física
Futsal Feminino	815,88	7	4	Administração Ciências Contábeis Ciências Econômicas Educação Física ETEVI
Ginástica Rítmica	443,40	2	1	Educação Física
Handebol Feminino	3.764,58	23	7	Arquitetura e Urbanismo Direito Educação Física ETEVI Nutrição Psicologia
Natação	1.197,60	15	10	Administração Arquitetura e Urbanismo Direito Educação Física Engenharia Civil Engenharia Química ETEVI Farmácia Fisioterapia Nutrição
Paradesporto	808,86	6	3	Educação Física ETEVI Tecnologia em Comércio

				Exterior
Vôlei Feminino	3.811,80	23	9	Administração Arquitetura e Urbanismo Direito Educação Física ETEVI Moda Nutrição Psicologia Publicidade e Propaganda
TOTAL		93		

*valor do crédito em 2020 = R\$ 52,46. O número total de créditos totais corresponde à soma dos créditos transferidos às modalidades nos doze meses no ano. O valor é aproximado devido a diversas alterações de valores e atletas durante o ano.

Ação de destaque em 2020 foi a publicação da Resolução n° 102/2020, que trata de diretrizes de apoio ao esporte, que revogou a vigente até novembro e reorganiza algumas atividades de apoio ao esporte.

A Universidade apoia e promove, também, a disseminação da Cultura e das Artes, por meio da Divisão de Cultura que tem as suas competências definidas na Resolução n° 41/2011. A Divisão de Cultura é responsável pela gestão dos seguintes projetos artístico-culturais:

- Grupo Teatral Phoenix;
- Grupos de Danças da Furb (Danças Alemãs, Espanholas, Urbanas, de Salão Contemporâneo e Contemporânea);
- Orquestra da Furb;
- Camerata de Violões da Furb;
- Coro da Furb;
- Festival Internacional de Teatro Universitário de Blumenau (Fitub);
- Exposições Temporárias de Artes Visuais, reguladas via edital, e outras exposições de interesse científico, histórico e social, organizadas dentro dos equipamentos culturais de responsabilidade da Divisão (Salão Angelim, Saguão do Bloco A e espaços alternativos);
- Mostras e sessões independentes de cinema e vídeo (espaço próprio para este fim);

- Outras manifestações artístico-culturais, promovidas e/ou apoiadas pela Universidade em diversos espaços institucionais, em todos os campi, não se restringindo apenas aos equipamentos formais de cultura; e
- Editora e Livraria da Furb (Edifurb).

Em 2020, as ações artístico-culturais foram drasticamente impactadas, acarretando suspensão de exposições, adiamento e cancelamento de apresentações, festivais, mostras, entre outras modalidades de atividades presenciais. Os projetos migraram para formatos virtuais e trabalharam de acordo com suas possibilidades e potencialidades, com produções até então inovadoras para suas realidades, como conteúdos audiovisuais, entrevistas on-line, encontros remotos e síncronos para ensaios via plataformas de teleconferência, além da difusão e compartilhamento dos conteúdos via redes sociais. Ainda assim, devido ao ambiente virtual, o alcance de público e de pessoas atendidas pelo projeto foi maior que no ano anterior.

Tabela 9 - Resumo Atividades Culturais (2017-2020)

Atividades	2017	2017/ Atendidos	2018	2018/ Atendidos	2019	2019/ Atendidos	2020	2020/ Atendidos
Exposições Científicas	06	590	03	764	03	169	-	-
Exposições Artísticas	07	1.097	08	1.286	11	2.490	06	900
Exp. Fotogr./Documentários	10	747	12	1.589	09	879	02	254
Evento de Lançamentos de Livros	05	187	05	300	03	145	02	60
Apresentações de Dança	52	51.627	36	18.900	48	26.836	15	45.469
Apresentações musicais não vinculadas aos grupos de Extensão	--	--	--	--	02	65	-	-
Orquestra da Furb	09	1.815	18	2.615	13	3.100	69	20.648
Camerata de Violões	09	650	22	1.050	17	1.015	24	2.761
Coro da Furb	13	1.850	19	2.888	20	3.630	13	8.793
Apresentações Teatrais Phoenix	05	5.570	07	4.582	04	360	34	7.747
Outras Apres. Teatrais	13	1.814	07	735	12	1.065	-	-
Oficinas/cursos	04	83	15	582	07	147	-	-
Palestras	16	2.188	09	824	04	453	-	-
Performances/intervenções	01	70	02	700	--	--	-	-
Seminários/Simpósio	02	148	-	-	01	128	-	-
Mostra de Vídeo/Cinema	52	701	59	806	42	713	01	05
Produção Audiovisual (parceria com Furb TV)	-	-	21	1.321	33	10.753	11	1.206
Visitas técnicas e afins	02	50	02	159	1	08	-	-
Sub total atividades da Divisão	206	69.187	245	39.101	230	51.956	177	87.843
Espetáculos/Apresentações	35	7394	35	6824	--	--	--	--
Oficinas/ Workshop	11	143	23	642	--	--	--	--
Palestras (conversas)	04	390	05	230	03	115	09	1.816
Mostra de Vídeo	02	68	02	82	--	--	--	--
Análise de Espetáculos	14	900	14	850	--	--	--	--
Jornada	--	--	-	-	--	--	--	--
Outras atividades Fitub	22	3.816	46	3.201	--	--	--	--
Sub total Festival	88	12.711	125	12.180	03	115	09	1.816
TOTAL	294	81.898	370	51.281	233	52.071	186	89.659*

Fonte: Divisão de Cultura/ PROPEX.

*números aproximados de visualizações (consideradas 'atendimentos', dada a excepcionalidade causada pela pandemia de Covid-19), obtidos em fevereiro de 2021 nas redes sociais dos projetos desta divisão, a partir das redes Youtube, Instagram e Facebook

Por sua vez, a Unidade de Ensino Médio e Profissionalizante (ETEVI), nos termos da Lei Complementar nº 743/2010, de 19 de março de 2010, é uma instituição com autonomia didática, administrativa e disciplinar, vinculada ao Sistema Estadual de Ensino, para ministrar o ensino médio e a educação profissionalizante da FURB, observando-se a legislação vigente. A ETEVI contemplou, em 2020, 278 estudantes.

Tabela 10 - Número de Alunos 2017 a 2020

Ano	1º ano	2º ano	3º ano	Total
2017	147	132	72	351
2018	110	126	108	344
2019	81	110	133	324
2020	71	86	121	278

Fonte: FURB em Números – www.furb.br/furbemnumeros - Mês de dezembro

A FURB, apesar de ter sua organização multicampi e da multiplicidade de suas ações e do volume de seu orçamento, a Instituição conta com um modelo de administração racional, com alto índice de informatização, tanto em suas atividades fins como atividades de apoio, modelo este construído, progressivamente, ao longo de sua história.

2 PLANEJAMENTO, GESTÃO ORÇAMENTÁRIA E FINANCEIRA DA UNIDADE

2.1 Planejamento Institucional

A FURB possui o Plano de Desenvolvimento Institucional (PDI). O documento vigente refere-se ao período 2016-2020, atendendo ao determinado pela Lei nº 10.861, de 14 de abril de 2004, que institui o SINAES e estabelece que as Instituições de Ensino Superior deverão apresentar seus PDI a cada 5 (cinco) anos. O PDI foi elaborado a partir das contribuições oriundas da comunidade e organizado pela Comissão Permanente de Revisão e Acompanhamento do PDI (COPERA-PDI), designada pela Portaria nº 391/2016.

O processo de elaboração, atualização e acompanhamento do PDI foi aprovado, pelo CONSUNI, que tem como diretriz um processo estruturado de forma participativa por meio de construção de fóruns temáticos presenciais e virtuais, coordenado por uma comissão permanente – COPERA. Por se tratar de processo em contínua construção foi revisado em 2018, ocasião em que foram inseridas ao documento as políticas institucionais estabelecidas em 2017 e início de 2018, bem como se deu prioridade à análise do cumprimento das metas propostas no plano. Neste sentido, com a colaboração dos gestores das Unidades Administrativas e Acadêmicas, a COPERA-PDI elaborou o *Balanço Crítico do PDI*, documento no qual evidenciou-se que das 642 ações estratégicas estabelecidas, 216 ações (34%) foram realizadas, 282 (44%) foram iniciadas e outras 144 (22%) não foram iniciadas.

Entretanto, ocorridas as eleições para a reitoria em 2018 e subsequente posse de uma nova equipe administrativa em 2019, verificou-se, no entanto, a necessidade de discutir o cenário atual e prospectivo da FURB diante da situação socioeconômica que o país e região se encontrava. Para melhor elaborar e implantar as ações devidas para uma gestão eficiente e eficaz organizacionalmente e efetiva institucionalmente. Desta forma, iniciou-se um planejamento estratégico com o intuito de repensar, reorganizar e redirecionar a FURB, a partir de um processo democrático, com docentes, técnicos, discentes, egressos e membros da comunidade externa a ela, decorrente dos desafios da contemporaneidade. Para tanto, a FURB adotou como metodologia o Planejamento Estratégico Participativo (PEP) que, a posteriori, desencadearia uma segunda metodologia, a de Gestão Organizacional Estratégica (GOE). A figura abaixo,

demonstra, em síntese, a aplicação das etapas relacionadas a cada metodologia (PEP e GOE):

Figura 1: Planejamento Estratégico Participativo (PEP)
Gestão Organizacional Estratégica (GOE)

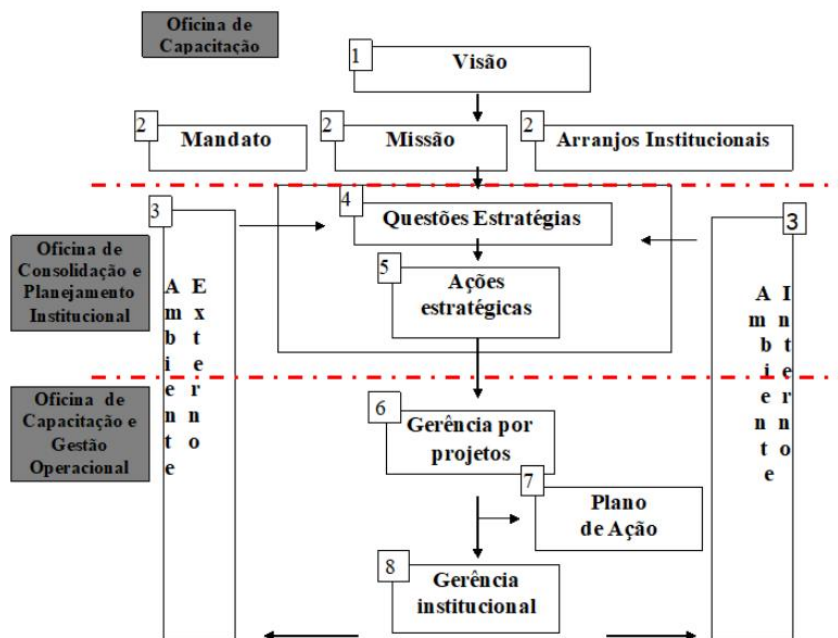

Fonte: Adaptado SAMPAIO (2000).

Por meio da primeira dinâmica metodológica, PEP, as etapas do planejamento estratégico foram realizadas entre os meses de fevereiro e agosto de 2019, resultando na formulação de uma nova visão e missão institucional, bem como da constituição de arranjos institucionais estabelecidos e da análise ambiental posta, que, conseqüentemente, culminou em ações estratégicas. A segunda metodologia, GOE, reorganizou essas ações a partir de nove projetos estratégicos que, por sua vez, compôs um conjunto de ações facilitadoras, devidamente estruturadas, para assegurar o alcance dos objetivos dos projetos. Concomitantemente, quando essas mesmas ações facilitadoras foram agrupadas por prazo de término de execução, elas resultaram quatro planos: o primeiro de curtíssimo prazo, estabelecido para as atividades previstas durante o exercício de 2019, o segundo de curto prazo (ano de 2020), o terceiro de médio (anos de 2021 e 22) e, por último, o de longo prazo (a partir de 2023).

Posteriormente, foi instaurado o sistema de acompanhamento dos projetos e de suas ações facilitadoras por meio respectivamente de objetivos e metas, no qual instituiu a equipe responsável por este trabalho, referenciado pela Portaria N.479/2019 de 15 de outubro.

Entretanto, com o cenário imposto pela Pandemia do COVID-19 fez com que as instituições de ensino fossem desafiadas a reorganizar suas metodologias de forma inesperada, num processo que substituiu o planejamento em andamento por um novo, marcado pela premência.

Com o objetivo de seguir as orientações das autoridades sanitárias, as melhores evidências do conhecimento científico e os dispositivos legais que têm sido editados pelas autoridades constituídas nos níveis federal, estadual e municipal, foi criado, na FURB, em 13 de março de 2020, por meio da Portaria FURB N° 81/2020, o Comitê de Prevenção ao coronavírus, composto por pesquisadores do Mestrado em Saúde Coletiva, docentes de diversas áreas, técnicos, estudantes e gestão com o objetivo de pesquisar e discutir a profusão de informações originadas por contínuas publicações sobre o tema da Pandemia de COVID-19. Seu caráter consultivo foi de fundamental importância para a tomada de decisão, baseada nas melhores evidências.

Com o andamento dos trabalhos, a Universidade renomeou o grupo para Comitê de Enfrentamento ao COVID-19, fazendo a atualização dos seus integrantes por meio da Portaria FURB N° 212/2020.

Não obstante, a capacidade de adaptação e engajamento dos docentes, estudantes e técnicos produziu o novo e necessário momento do ensino que vivemos até os momentos atuais. Nesse contexto as aulas mediadas por tecnologia foram capazes de manter a continuidade das atividades que não exigissem, obrigatoriamente, a presença dos estudantes, mantendo a qualidade do ensino-aprendizagem. Entretanto, em muitos cursos da Universidade, em maior ou menor intensidade, destacam-se atividades práticas imprescindíveis para complementar a formação do estudante, seja em laboratórios de práticas ou nos serviços internos ou externos de diferentes áreas, que muitas vezes incluem a comunidade externa em contato com os estudantes.

Dessa forma, por meio de notas, a universidade se comunicou com a comunidade universitária, tendo a preocupação de disponibilizar espaço no site com todas as normativas, orientações para amplamente divulgar as ações e estratégias para o enfrentamento ao COVID-19. Especificamente, na Nota 7, a Universidade levando em consideração o Decreto N° 630/2020 organizou-se para iniciar uma nova fase nesse processo com o retorno das aulas práticas e estágios no qual a segurança foi o tom do planejamento necessário para reestabelecer um novo calendário acadêmico.

Também foi criado, por meio da Portaria FURB N° 132/2020 de 03 de junho, a Comissão para o retorno das aulas presenciais, de caráter mais operacional, para

contribuir com o planejamento e a organização efetiva das atividades, tendo o objetivo de discutir as diretrizes para o retorno das atividades presenciais, como referência as necessárias normas de biossegurança, processos de logística e insumos, considerando a especificidade de cada curso superior, da Escola Técnica do Vale do Itajaí – ETEVI e demais setores da Universidade. Essa comissão, com característica dinâmica, funciona como uma sala de situação com reuniões mediadas por tecnologia, podendo ocorrer com a totalidade dos membros ou em reuniões específicas. Em 20 de outubro, esta comissão teve a atualização da composição designada por meio da Portaria FURB Nº 213/2020. No que se refere a ETEVI, por força da Portaria Conjunta SES/SED Nº 750/2020 fez-se a designação da Comissão Escolar publicada por meio da Portaria FURB Nº 209/2020.

Com a publicação da Portaria Conjunta SES/SED Nº 983/2020, publicada em 15 de dezembro de 2020, o Estado unificou as orientações para todas as modalidades e níveis de ensino e, desta forma, a Universidade elaborou o Plano de Contingência apresentando ao Comitê do Município de Blumenau, bem como atualizou as normativas de acordo com as normativas vigentes a fim de preparar adequadamente a estrutura universitária e da ETEVI para o ano letivo de 2021.

Portanto, o PLANCON da FURB descreve protocolos para que o retorno seja feito de forma segura, mantendo a qualidade e respeitando as normativas e recomendações das autoridades de saúde e da educação e foi homologado em 08 de fevereiro de 2021 pelo Comitê Municipal de Blumenau.

Em virtude do Estado de Pandemia no Brasil, a Universidade está continuamente trabalhando para que as atividades presenciais sejam realizadas de acordo com os protocolos aprovados, em contínua evolução no sentido de proporcionar a segurança na saúde de todos, bem como no investimento no novo modelo de ensino - OnLife, cujo enfoque é disponibilizar ao aluno a possibilidade de estar em aula com os demais acadêmicos, em tempo real e com a máxima interação entre todos.

2.2 Plano Plurianual (PPA)

No que diz respeito ao planejamento orçamentário e financeiro da FURB, ele é regido por três leis, sendo elas: o Plano Plurianual (PPA), a Lei de Diretrizes Orçamentárias (LDO) e a Lei Orçamentária Anual (LOA), formando um sistema integrado de planejamento e orçamento, reconhecido na própria Constituição Federal.

Tais peças orçamentárias são consolidadas pela Coordenadoria de Planejamento (COPLAN), por meio da previsão das receitas e a fixação das despesas. O processo

inicia-se com a elaboração de uma proposta de planejamento a médio prazo, estabelecendo seus dispêndios de recursos em cada área de atuação, tal documento chama-se PPA. Posteriormente, na elaboração da LDO são definidas as metas e prioridades da instituição, explicando assim o plano de ação governamental a curto prazo da Universidade. Por fim, a LOA materializa as diretrizes do direcionamento de gastos e despesas, com base nos recursos arrecadados. Ambos os documentos são elaborados pela instituição de ensino e posteriormente encaminhados para a Prefeitura Municipal de Blumenau para discussão e aprovação pelo Poder Legislativo.

A elaboração da previsão das receitas é fortemente influenciada pelo histórico de exercícios anteriores. Também são previstos os projetos de pesquisa e convênios, os quais recebem repasses vinculados para as despesas. As receitas correntes abarcam as receitas de serviços (como pagamento de mensalidade pelos estudantes, receitas de serviços executados), transferências governamentais, recuperação da dívida, entre outras. As receitas de serviços são previstas baseadas em variáveis como quantidade de estudantes, relação com o mercado, valor do crédito financeiro (base para o cálculo das mensalidades) e abertura de novos cursos. Posteriormente são orçadas as demais receitas com base no histórico e receitas previstas de projetos especiais e repasses governamentais.

O PPA da Universidade é aprovado pelo CONSUNI e deve ser encaminhado durante o período de vigência do primeiro exercício financeiro do mandato do prefeito. Assim, o PPA vigente corresponde ao período 2018-2021, o qual foi elaborado e entregue em julho de 2017. A LDO, que compreende as metas e prioridades da Universidade para o exercício financeiro subsequente, é elaborada pela Coordenadoria de Planejamento, encaminhada à Reitoria e levada para o CONSUNI para aprovação. O prazo de encaminhamento da LDO para a Prefeitura cumpre-se em março de cada ano.

A LOA é construída por cada unidade orçamentária, sendo depois consolidada pela PROAD, com assessoria da COPLAN. O processo de detalhamento do orçamento é realizado por meio do cadastramento no módulo *Orçamento* do sistema ERP. É encaminhada para a Reitoria que, por sua vez, leva à aprovação pelo CONSUNI. Por fim, é enviada para a Câmara Municipal de Vereadores para aprovação e inclusão no orçamento da Prefeitura, cujo prazo de encaminhamento cumpre-se em agosto e é orientado pela LDO.

No âmbito institucional, por meio da Resolução nº 082/2017, de 28 de julho de 2017, aprovou-se Plano Plurianual do Quadriênio 2018-2021 da Fundação Universidade

Regional de Blumenau, e a Lei nº 8.485, de 18 de outubro de 2017, dispõe sobre o Plano Plurianual de investimentos do município de Blumenau para o quadriênio 2018/2021 e dá outras providências.

2.3 Programas de Governo sob a responsabilidade da unidade:

No quadro abaixo apresentam-se os programas de governo da Unidade Fundação Universidade Regional de Blumenau, com os respectivos códigos, para o exercício de 2020 conforme dispõe a Lei nº 8.647/2018 de 30 de novembro de 2018 que substitui os anexos da Lei 8.485/2017.

Quadro 5: Programas de Governo

Código	Descrição do Programa
0100	Suporte Técnico, Administrativo e Operacional
0101	Gestão de Pessoas
0102	Precatórios/Sentenças Judiciais e Amortização da Dívida
0103	Gestão e Modernização da Biblioteca
0104	Contratação de Operação de Crédito Interno
0105	Gestão de Investimentos
0106	Bolsas de Estudo aos alunos do Ensino Superior
0107	Difusão da Imagem Institucional
0108	Gestão de Recursos Vinculados à Convênios e Proj. Esp.
0109	Assistência Hospitalar e Ambulatorial
0110	Assistência Hospitalar e Ambulatorial Veterinário
0111	Encargos Sociais
9999	Reserva de Contingência

2.3.1 Contingenciamento de Despesas

No exercício de 2020 não houve limitação de empenho, no entanto, devido às restrições financeiras e orçamentárias, foram realizadas supressões em diversos contratos de serviços de manutenção, segurança e limpeza, bem como negociações nos reajustes a época das renovações deles.

2.4 Reconhecimento de Passivos

Houve o reconhecimento do Precatório que perfaz o valor de R\$ 1.546.436,12, tendo como partes Deschamps Grutzmacher Advogados Associados e FURB, refere-se ao processo do contrato de prestação de serviços advocatícios pela defesa de notificações emitidas pelo INSS a FURB. No ano de 2020 foi acordado o pagamento em 6 parcelas sendo a primeira efetuada em dezembro de 2020 e as demais anualmente a partir de 2021 até 2025.

2.5 Restos a Pagar Processados e Não Processados

Os Restos a Pagar estão classificados em duas categorias: os Processados e os Não processados.

Os Processados se referem a despesas empenhadas e liquidadas, ou seja, já houve o reconhecimento da prestação do serviço ou da entrega do bem, porém o Ente não realizou o pagamento até o final do exercício de 2020.

Os Não Processados se referem às despesas que foram apenas empenhadas (autorizadas), mas não liquidadas (reconhecimento da prestação do serviço ou entrega dos bens) e nem pagas.

A Fundação Universidade Regional de Blumenau encerrou o exercício financeiro de 2020 com os seguintes saldos de Restos a Pagar:

Tabela 11 - Restos a pagar Processados e Não Processados (2016-2020)

Ano	Processados R\$	Não Processados R\$
2016	9.093,45	2.469,80
2017	11.471,18	1.597,24
2018	4.636,48	67.345,16
2019	6.729.456,50	377.929,56
2020	6.351.458,04	6.903.449,95
TOTAL	13.106.115,65	7.352.791,71

Fonte: Organizado pela Divisão de Administração Contábil e Patrimonial (DACP)/PROAD.

No exercício de 2020, houve suspensão do pagamento da parte Patronal e Financiamento ao Instituto Municipal de Seguridade Social do Servidor de Blumenau (ISSBLU), mediante Comunicado Oficial do TCE em 17 de dezembro de 2020 e Lei Complementar nº 173/2020 os empenhos foram anulados no ano de 2020 e serão empenhados e pagos de acordo com os vencimentos em 2021.

Compõem os saldos de **Restos a Pagar Não Processados de 2020 e Exercícios Anteriores:**

- Credores de Restos a Pagar vinculados a Convênios da União/Outros e que dependem da validação na prestação de Contas e da Unidade Setorial de Convênios para efetuar a liquidação ou a anulação;

- Credores de Restos a Pagar com pendências de documentação e comprovação da liquidação por parte das Unidades Setoriais responsáveis;
- Demais Saldos de Restos os quais serão liquidados ou anulados em 2021.

Compõem os saldos de **Restos a Pagar Processados de 2020 e Exercícios Anteriores:**

- Credores que não vieram retirar o pagamento na Tesouraria ou não há informações suficientes correspondentes aos dados bancários. Nesses casos o procedimento adotado pelo ente é de manter o prazo de prescrição de cinco anos;
- Credores de Restos a Pagar vinculados a Convênios da União/Outros e que dependem da validação na Prestação de Contas para efetuar o pagamento;
- Credores de Restos a Pagar cujos processos de liberação para pagamento estão sob análise e revisão das Unidades Setoriais responsáveis;
- Saldos de Restos de Credores (Fornecedores de Bens e Serviços e Folha de Pagamento) referente ao ano de 2020 os quais serão pagos em 2021.

3 TRANSFERÊNCIAS DE RECURSOS MEDIANTE CONVÊNIO, TERMO DE PARCERIA, TERMO DE COOPERAÇÃO

Durante o ano 2019, buscando estabelecer mecanismos para diversificar as receitas, e, ao mesmo tempo, proporcionar maior celeridade, agilidade e sobretudo economicidade, a Gestão da FURB desenvolveu estudos sobre a possibilidade de estabelecer contratos de parceria com Organizações Sociais. Partindo destas premissas e tomando como base a Lei N. 8055/2014 do Município de Blumenau, que instituiu o programa municipal de incentivo às organizações sociais, o Conselho Universitário da Instituição aprovou a Resolução N. 49/2019, que dispõe sobre as relações entre a Fundação Universidade Regional de Blumenau – FURB e as Associações e Fundações qualificadas como Organizações Sociais.

A partir de então, elaborou e publicou inicialmente o Edital de Chamamento Público N. 001/2019, com o objetivo de selecionar pessoa jurídica qualificada como Organização Social, nos termos da Lei Municipal e da Resolução já mencionadas. Este Edital contemplou, no seu objeto, gestão administrativa, comercial e logística do Centro de Inovação do Município de Blumenau e da prestação de serviços de concursos e serviços técnicos da FURB. Decorrido o processo de credenciamento e análise dos inscritos, bem como, a devida publicação do resultado, foi assinado o Contrato de Gestão 01/2019 em 03 de outubro de 2019 entre a FURB e o Instituto Gene Blumenau.

Com os resultados preliminares desta parceria apontando para um cenário otimista, tanto operacional quanto financeiro, na sequência, ainda no final de 2019, através do Edital de Chamamento Público N. 005/2019, a FURB buscou selecionar Organização Social para gestão administrativa, comercial e logística de cursos de pós-graduação, cursos de curta duração, formação profissional, projetos com fomento externos e eventos. Deste Edital, restou selecionada a Fundação Fritz Muller, que assinou com a FURB o Contrato de Gestão 01/2020, em 14 de abril de 2020.

Portanto, através destes dois Contratos de Gestão, a Universidade consegue buscar apoio estratégico para atuação em áreas em que historicamente a dinâmica concorrencial da região colocava empecilhos e dificuldades. Englobava-se, a partir de então, um amplo portfólio de serviços e cursos nos quais poderiam ser formatadas

parcerias estratégicas para, conforme já exposto, alavancar o potencial de geração de receitas e dinamizar as atividades.

Não obstante o cenário otimista descortinado com estes dois Contratos, o ano de 2020 inicia com uma realidade completamente imprevista, qual seja a Pandemia COVID-19.

Assim como praticamente todas as organizações, a Universidade teve que rever seu planejamento estratégico, suas metas e seus processos. Por óbvio, não foi diferente com as Organizações Sociais parceiras da FURB, com os inúmeros clientes potenciais, com nossos alunos e com o mercado.

Assim mesmo, com o Instituto Gene, Organização Social selecionada através do Contrato 01/2019, foram alinhados 14 projetos, formatados através de Termos de Referência e seus respectivos Planos de Trabalho, em variadas áreas, desde realização de Concursos Públicos, Formação Profissional, Consultorias, Pesquisas, Gestão de Projetos e Prestação de Serviços Públicos.

Buscando sempre a otimização dos recursos da Universidade, todas estas atividades tiveram como padrão uma remuneração da parceria entre 8 e 9%, em valor inferior ao limite superior previsto no Contrato.

Quanto às atividades em parceria com a Fundação Fritz Muller, estas foram mais prejudicadas pelas consequências da Pandemia, posto que envolvem basicamente a realização de Cursos de Curta Duração e de Pós-graduação, cuja demanda foi sensivelmente abalada pela insegurança sanitária.

Assim mesmo, foram formatados em 2020 sete (7) Termos de Referência, sendo três (3) de Cursos de Curta Duração, já executados, e quatro (4) de Cursos de Pós-graduação, ora em fase de comercialização.

Os Cursos de Curta Duração, pela sua natureza, têm um volume menor de recursos envolvidos, sendo a parceira remunerada com base em percentual variável sobre a receita do Curso.

No caso dos Cursos de Pós-graduação, a Universidade está quebrando paradigmas históricos, moldando um formato de gestão em que a Organização Social participa de todo o processo operacional do Curso, desde a comercialização, matrícula, cobrança de mensalidades, pagamento dos profissionais e logística envolvida. Cabe a FURB a gestão estratégica e acadêmica dos Cursos.

Além de reter 25% de toda a receita líquida do Cursos, qualquer resultado operacional, ao final, será integralmente repassado à Instituição.

Em suma, apesar da realidade ainda bastante complexa em decorrência da Pandemia, a prática cotidiana no relacionamento com as Organizações Sociais, os resultados financeiros, especialmente de ganho de escala e de mercado, têm sido extremamente favoráveis.

Cabe informar que desde iniciaram as atividades com o Instituto GENE Blumenau foi repassado entre 2019 e 2020, tem-se o valor de R\$ 1.259.280,73 (Um milhão, duzentos e cinquenta e nove mil, duzentos e oitenta reais e setenta e três centavos) e com a Fundação Fritz Muller, foi repassado o valor R\$ 15.678,71.

Importante destacar que, tendo em vista as características especiais e inovadoras deste processo de utilização das Organizações Sociais, algumas rotinas ainda precisam ser aperfeiçoadas, entretanto, o aprendizado mútuo tem permitido um rápido aprimoramento.

4 RECOMENDAÇÕES EXPEDIDAS PELO ÓRGÃO DE CONTROLE INTERNO

Anualmente a Controladoria Geral publica no Portal de Transparência da FURB, o Plano de Atividades de Auditoria Interna (PAAI). No referido documento constam as atividades que serão desenvolvidas no decorrer do exercício, baseado em controle e auditorias dos atos e procedimentos da Universidade, por meio de análises, consultas, pesquisas, diagnósticos, visando à economicidade, a moralidade, eficiência, eficácia, e legalidade dos atos administrativos e projetos executados na gestão administrativa, orçamentária, financeira e patrimonial da Instituição. O objetivo é contribuir para o desenvolvimento e crescimento da Universidade.

Conforme o cronograma do Plano de Atividades de Auditoria Interna PAAI – 2020 a Controladoria não realizou auditoria sobre controle patrimonial devido as dificuldades causadas pela pandemia do coronavírus. Bem como não foram realizadas as análises das prestações de contas relativas ao Contrato de Gestão nº 01/2019 firmado com a organização social Instituto Gene, por estas estarem pendentes de encaminhamento para verificação da Controladoria e emissão de parecer conforme os procedimentos definidos na Instrução Normativa Reitoria nº 02/2019. A Controladoria informou a Gestão do atraso e solicitou, formalmente que fosse encaminhado as prestações de contas, conforme os prazos definidos na referida instrução normativa.

Das auditorias realizadas pelo Controle Interno, resultaram relatórios que foram encaminhados para a Gestão Superior para conhecimento e com recomendações para encaminhamentos e providências. Além disso, o Controle Interno realizou controles, diariamente, como por exemplo eventos da folha de pagamento, portarias publicadas e emissão de empenhos. Quando constatadas inconformidades, os encaminhamentos para regularização foram realizados diretamente com as Unidades Administrativas envolvidas.

No ano de 2020 a Gestão Superior recebeu do Controle Interno os seguintes relatórios:

Quadro 6: Relatórios da Controladoria Geral da FURB - 2020

Relatório	Descrição
Relatório CGF no 01/2020	Parecer execução orçamentária 2019.

Relatório CGF nº 02/2020	Auditoria na carga horária docente.
Relatório CGF nº 03/2020	Análise orçamentária e financeira do 1º bimestre/2020.
Relatório CGF nº 04/2020	Auditoria de empenhos referente ao exercício 2020.
Relatório CGF nº 05/2020	Análise orçamentária e financeira do 2º bimestre/2020.
Relatório CGF Nº 06/2020	Auditoria em processos licitatórios.
Relatório CGF nº 07/2020	Análise orçamentária e financeira do 3º bimestre/2020.
Relatório CGF no 08/2020	Análise orçamentária e financeira do 4º bimestre/2019.
Relatório CGF Nº 09/2020	Análise orçamentária e financeira do 5º bimestre/2020.
Relatório CGF no 10/2020	Auditoria de atos de Pessoal

Fonte: Organizado pela Controladoria Geral da FURB

As observações e recomendações decorrentes dos relatórios encaminhados à gestão superior foram remetidos as respectivas Unidades Administrativas, para conhecimento e adequações, conforme apontamentos realizados pelo Controle Interno, sendo que algumas já foram adequadas e outras estão pendentes de atendimento.

A gestão superior tem ciência de que o Controle Interno faz análises de todas os processos de admissão dos servidores admitidos pela Universidade. Verificam toda a documentação, Portaria de Nomeação, Termos de Posse para as vagas de servidores efetivos, processo seletivo realizado para contratações temporárias bem como se as nomeações dos Cargos Comissionados estão de acordo com a legislação vigente. Em 2020, o CI realizou 149 análises de processos admissionais, com os respectivos pareceres. Esses processos admissionais ficam arquivados na Divisão de Gestão e Desenvolvimento de Pessoas (DGDP) e estão à disposição do Tribunal de Contas para verificação ou auditoria in loco.

Assim como, o Controle Interno realizou análises nos adiantamentos de numerário concedidos em 2020. Verificou-se 328 processos contento os respectivos documentos das prestações de contas com a emissão dos respectivos pareceres.

5 AVALIAÇÃO DOS TERMOS DE PARCERIA CELEBRADOS PELA UNIDADE JURISDICIONADA

Não possui.

É o relatório.

Blumenau, março de 2020.

Marcia Cristina Sardá Espíndola
Reitora da Universidade Regional de Blumenau