

2021

RELATÓRIO DE GESTÃO



FUNDAÇÃO UNIVERSIDADE REGIONAL DE BLUMENAU



Dirigentes

Reitoria: **Profa. Marcia Cristina Sardá Espindola**

Vice-Reitoria: **Prof. João Luiz Gurgel Calvet da Silveira**

Pró-Reitoria de Administração: **Prof. Jamis Antônio Piazza**

Pró-Reitoria de Ensino de Graduação, Ensino Médio e Profissionalizante: **Prof. Romeu Hausmann**

Pró-Reitoria de Pesquisa, Pós-Graduação, Extensão e Cultura: **Prof. Oklinger Mantovaneli Junior**

Coordenadoria de Comunicação e Marketing: **Profa. Fernanda Schroeder Macha Ostetto**

Coordenadoria de Planejamento: **Prof. Nazareno Loffi Schmoeller**

Coordenadoria de Assuntos Estudantis: **Lucymara Valentini Borges**

Coordenadoria de Relações Internacionais: **Prof. David Colin Morton Bilsland**

Biblioteca Universitária: **Joares Pescador Lemes de Campos**

Escola Técnica do Vale do Itajaí: **Prof. Manoel José Fonseca Rocha**

Rádio e Televisão Educativa: **Profa. Fernanda Schroeder Macha Ostetto**

Procuradoria Geral: **Luís Roberto Schmitt Júnior**

Instituto FURB de Serviços, Pesquisa e Inovação: **Prof. Christian Krambeck**

Diretores das Unidades Universitárias

Centro de Ciências da Educação, Artes e Letras: **Prof^ª. Rozenei Maria Wilvert Cabral**

Centro de Ciências Exatas e Naturais: **Profa. Simone Vargas**

Centro de Ciências Humanas e da Comunicação: **Prof^ª. Cleide Gessele**

Centro de Ciências Jurídicas: **Prof. Feliciano Alcides Dias**

Centro de Ciências da Saúde: **Prof. Carlos Roberto de Oliveira Nunes**

Centro de Ciências Sociais Aplicadas: **Prof. Ciel Antunes de Oliveira Filho**

Centro de Ciências Tecnológicas: **Prof. Fábio Luis Perez**

SUMÁRIO

1	INFORMAÇÕES GERAIS.....	1
1.1	Identificação da Fundação Universidade Regional de Blumenau.....	1
1.2	Responsáveis por Unidade Orçamentária.....	2
1.2.1	Responsáveis por Unidade Organizacional da Fundação Universidade Regional de Blumenau (FURB) e ordenadores de despesas:.....	2
1.3	Estrutura organizacional:.....	8
1.3.1	Conselhos Deliberativos Superiores.....	9
1.4	Rede de Atendimento.....	12
1.4.1	Sede.....	12
1.5	Competências institucionais por Unidade Orçamentária.....	12
2	PLANEJAMENTO, GESTÃO ORÇAMENTÁRIA E FINANCEIRA DA UNIDADE.....	36
2.1	Planejamento Institucional.....	36
2.2	Plano Plurianual (PPA).....	37
2.3	Programas de Governo sob a responsabilidade da unidade:.....	38
2.3.1	Contingenciamento de Despesas.....	39
2.4	Reconhecimento de Passivos.....	39
2.5	Restos a Pagar Processados e Não Processados.....	39
3	TRANSFERÊNCIAS DE RECURSOS MEDIANTE CONVÊNIO, TERMO DE PARCERIA, TERMO DE COOPERAÇÃO.....	41
4	RECOMENDAÇÕES EXPEDIDAS PELO ÓRGÃO DE CONTROLE INTERNO.....	44
5	AValiação dos Termos de Parceria Celebrados pela Unidade Jurisdicionada.....	46

LISTA DE TABELAS

Tabela 1 - Cursos de graduação – ano 2021	13
Tabela 2 - Cursos de graduação e respectivos números de formandos pela FURB em 2021.....	15
Tabela 3 – Cursos de Pós-Graduação - (2018-2021)	17
Tabela 4 - Cursos de pós-graduação <i>lato sensu</i> e número de estudantes 2018 a 2021	17
Tabela 5 - Cursos de pós-graduação <i>stricto sensu</i>	18
Tabela 6: Grupos de pesquisa cadastrados no CNPq por área (2018-2021)	20
Tabela 7: Número de docentes e de cursos de graduação e horas anuais efetivamente utilizadas por docentes TI e docentes TPH - editais 2018 a 2021	32
Tabela 8: Comparativo entre editais: quantidade de estudantes bolsistas e de voluntários e número de cursos envolvidos - 2016 - 2021.....	33
Tabela 9: Demonstrativo de envolvimento acadêmico de estudantes por tipo de bolsa – 2017 a 2021.....	33
Tabela 10 - Resumo Atividades Culturais (2017-2021)	35
Tabela 11 - Número de Alunos 2017 a 2021	35
Tabela 12 – Situação dos Alunos 2017 a 2021	36
Tabela 13 - Restos a pagar Processados e Não Processados (2017-2021).....	40

LISTA DE QUADROS

Quadro 1: Composição e atribuições do CONSUNI.....	9
Quadro 2: Composição e atribuição do CEPE.....	10
Quadro 3: Informações dos campi da FURB	12
Quadro 4: Mestrados e Doutorados: conceito CAPES (Situação ano 2021)	19
Quadro 5: Programas de Governo	39
Quadro 6 - Relatórios da Controladoria Geral da FURB - 2021.....	44

1 INFORMAÇÕES GERAIS

A Fundação Universidade Regional de Blumenau (FURB) é uma pessoa jurídica de direito público e integrante da administração pública indireta do município de Blumenau, na forma de autarquia municipal de regime especial. Trata-se de uma instituição multicampi, detentora de autonomia didático-científica, administrativa e de gestão financeira e patrimonial, sujeita ao princípio da indissociabilidade entre ensino, pesquisa e extensão.

A FURB foi instituída pela Lei Municipal nº 1.557, de 24 de dezembro de 1968, reconhecida como Universidade pelo Ministério da Educação, por meio da Portaria Ministerial nº 117, de 13 de fevereiro de 1986, e com sua estrutura administrativa estabelecida pela Lei Complementar Municipal nº 743, de 19 de março de 2010. Trata-se de uma pessoa jurídica de direito público interno e integrante da Administração Pública Indireta do Município de Blumenau na forma de Autarquia Municipal de regime especial¹.

1.1 Identificação da Fundação Universidade Regional de Blumenau

Instituição/ Sigla:	Fundação Universidade Regional de Blumenau (FURB)
CNPJ:	82.662.958/0001-02
Endereço:	Rua Antônio da Veiga, 140 – Itoupava Seca – Blumenau/SC CEP: 89.030-903
Telefone:	(47) 3321-0200
E-mail:	reitoria@furb.br
Sítio Eletrônico:	www.furb.br
Ato de criação	Lei Municipal nº 1.557, de 24 de dezembro de 1968
Reconhecimento	Portaria Ministerial nº 117, de 13 de fevereiro de 1986;
Renovação do Reconhecimento	- Decreto SC 3.689/ 2010, publicado no DOE nº 18.985 de 07/12/2010. (Por 5 anos, até 07/12/2015); - Decreto SC 20.240, de 17/02/2016, publicado no DOE nº 20.240 de 17/02/2016. (Por 06 meses, a contar de 07/12/2015, até 07/06/2016); - Decreto SC 1.267/2017, de 18/08/2017, publicado no DOE nº 20.600 de 21/08/2017. (Por 5 anos, até 21/08/2022)
Estatuto	Homologado pelo Decreto Municipal nº 9.199, de 30 de junho de 2010. Publicado no Boletim Oficial do Município, nº 1478, p. 7. Registro GRP: 288461;
Regimento Geral Interno	Homologado pela Resolução nº 129/2001, de 20 de dezembro de 2001.

¹ Parágrafo extraído do Decreto nº 9.199/2010.

1.2 Responsáveis por Unidade Orçamentária

1.2.1 Responsáveis por Unidade Organizacional da Fundação Universidade Regional de Blumenau (FURB) e ordenadores de despesas:

a) Administração Superior

Unidade Organizacional			
Estrutura Administrativa	Administração Superior		
Unidade	REITORIA		
Cargo	Profa. Universitária		
Função	Reitora		
Período de gestão	Início: 01/02/2019	Término: 31/01/2023	
Ato de Nomeação	Portaria Municipal: 22.524/19	Data: 25/01/2019	
Dados do Responsável			
Nome	MARCIA CRISTINA SARDÁ ESPÍNDOLA		
CPF	796453219-72		
Endereço Residencial	R Gustavo Salinger, 182 apto 901		
Cidade	Blumenau	CEP	89031-004
Endereço eletrônico	marcia@furb.br	Telefone	(47) 3321 0381

Unidade Organizacional			
Estrutura Administrativa	Administração Superior		
Unidade	REITORIA		
Cargo	Prof. Universitário		
Função	Vice-Reitor		
Período de gestão	Início: 01/02/2019	Término: 31/01/2023	
Ato de Nomeação	Portaria Municipal: 22.525/19	Data: 25/01/2019	
Dados do Responsável			
Nome	JOÃO LUIZ GURGEL CALVET DA SILVEIRA		
CPF	691841437-20		
Endereço Residencial	R Hermann Huscher, 889		
Cidade	Blumenau	CEP	89023-000
Endereço eletrônico	jlgurgel@furb.br	Telefone	(47) 3321 0381

Unidade Organizacional			
Estrutura Administrativa	Administração Superior		
Unidade	GABINETE DA REITORIA		
Cargo	Prof. Universitário		
Função	Chefe de Gabinete		
Período de gestão	Início: 18/09/2020	Término: 31/01/2023	
Ato de Nomeação	Portaria: 174/2020	Data: 18/09/2020	
Dados do Responsável			
Nome	GERMANO ADOLFO GEHRKE		
CPF	414807320-87		
Endereço Residencial	R. Pastor Stutzer, 174		
Cidade	Blumenau	CEP	89010-390
Endereço eletrônico	germano@furb.br	Telefone	(47) 3321 0381

Unidade Organizacional			
Estrutura Administrativa	Administração Superior		
Unidade	PROAD – Pró-Reitoria de Administração		
Cargo	Prof. Universitário		
Função	Pró-Reitor		
Período de gestão	Início: 01/02/2019	Término: 31/01/2023	
Ato de Nomeação	Portaria: 36/2019	Data: 01/02/2019	
Dados do Responsável			
Nome	JAMIS ANTONIO PIAZZA		
CPF	298562999-34		
Endereço Residencial	R Lazio, 77 Bl 02 Ap 1101		
Cidade	Blumenau	CEP	89035-038
Endereço eletrônico	jamis@furb.br	Telefone	(47) 3321 0412

Unidade Organizacional			
Estrutura Administrativa	Administração Superior		
Unidade	PROEN – Pró-Reitoria de Ensino de Graduação, Ensino Médio e Profissionalizante		
Cargo	Prof. Universitário		
Função	Pró-Reitor		
Período de gestão	Início: 01/02/2019	Término: 31/01/2023	
Ato de Nomeação	Portaria: 36/2019	Data: 01/02/2019	
Dados do Responsável			
Nome	ROMEU HAUSMANN		
CPF	637074469-72		
Endereço Residencial	R Harry Pofhal, 148		
Cidade	Blumenau	CEP	89037-650
Endereço eletrônico	romeu@furb.br	Telefone	(47) 3321 0406

Unidade Organizacional			
Estrutura Administrativa	Administração Superior		
Unidade	PROPEX - Pró-Reitoria de Pesquisa, Pós-Graduação, Extensão e Cultura		
Cargo	Prof. Universitário		
Função	Pró-Reitor		
Período de gestão	Início: 01/02/2019	Término: 31/01/2023	
Ato de Nomeação	Portaria: 36/2019	Data: 01/02/2019	
Dados do Responsável			
Nome	OKLINGER MANTOVANELI JUNIOR		
CPF	88213638-05		
Endereço Residencial	R Fernando Klitzke, 280		
Cidade	Blumenau	CEP	89056-160
Endereço eletrônico	oklinger@furb.br	Telefone	(47) 3321 0416

Unidade Organizacional			
Estrutura Administrativa	Administração Superior		
Unidade	PROGEF – Procuradoria Geral		
Cargo	Advogado		
Função	Procuradoria Geral		
Período de gestão	Início: 01/02/2019	Término: 31/01/2023	
Ato de Nomeação	Portaria: 36/2019	Data: 01/02/2019	
Dados do Responsável			
Nome	LUÍZ ROBERTO SCHMITT JUNIOR		
CPF	32660299-25		
Endereço Residencial	R Brasil, 147		
Cidade	Blumenau	CEP	89114-154
Endereço eletrônico	lrschmitt@furb.br	Telefone	(47) 3321 0580

Unidade Organizacional			
Estrutura Administrativa	Administração Superior		
Unidade	CRI – Coordenadoria de Relações Internacionais		
Cargo	Prof. Universitário		
Função	Coordenador		
Período de gestão	Início: 01/02/2019	Término: 31/01/2023	
Ato de Nomeação	Portaria: 36/2019	Data: 01/02/2019	
Dados do Responsável			
Nome	DAVID COLIN MORTON BILSLAND		
CPF	497.110.919-68		
Endereço Residencial	R. Pedro Arthur Zimmermann, 571		
Cidade	Gaspar	CEP	89110-000
Endereço eletrônico	dbilsland@furb.br	Telefone	(47) 3321 0214

Unidade Organizacional			
Estrutura Administrativa	Administração Superior		
Unidade	CAE – Coordenadoria de Assuntos Estudantis		
Cargo	Assistente Administrativo		
Função	Coordenador		
Período de gestão	Início: 03/02/2020	Término: 03/12/2020	
Ato de Nomeação	Portaria: 10/2020	Data: 03/02/2020	
Ato de Dispensa	Portaria: 271/2020	Data: 01/12/2020	
Dados do Responsável no Período: 03/02/2020 – 01/12/2020			
Nome	DIEGO PROBST		
CPF	058233639-23		
Endereço Residencial	R Almirante Barroso, 1036 apto 5		
Cidade	Blumenau	CEP	89035-402
Endereço eletrônico	diegop@furb.br	Telefone	(47) 3321 0308
Unidade Organizacional com Início: 01/12/2020			
Cargo	Assistente Social		
Função	Coordenadora		
Período de gestão	Início: 01/12/2020	Término: 31/01/2023	
Ato de Nomeação	Portaria: 274/2020	Data: 01/02/2019	
Dados do Responsável desde 01/12/2020			
Nome	LUCYMARA VALENTINI BORGES		
CPF	811030939-91		
Endereço Residencial	R Belvedere, 107		
Cidade	Blumenau	CEP	89057-570
Endereço eletrônico	lucymara@furb.br	Telefone	(47) 3321 0308

Unidade Organizacional			
Estrutura Administrativa	Administração Superior		
Unidade	Coordenadoria de Comunicação e Marketing (CCM)		
Cargo	Prof. Universitário		
Função	Coordenador		
Período de gestão	Início: 01/02/2019	Término: 31/01/2023	
Ato de Nomeação	Portaria: 36/2019	Data: 01/02/2019	
Dados do Responsável			
Nome	FERNANDA SCHROEDER MACHA OSTETTO		
CPF	909172519-20		
Endereço Residencial	R Paraguay, 111 apto 201		
Cidade	Blumenau	CEP	89050-020
Endereço eletrônico	fernandasmo@furb.br	Telefone	(47) 3321 0345

Unidade Organizacional			
Estrutura Administrativa	Administração Superior		
Unidade	COPLAN – Coordenadoria de Planejamento		
Cargo	Prof. Universitário		
Função	Coordenador		
Período de gestão	Início: 01/02/2019	Término: 31/01/2023	
Ato de Nomeação	Portaria: 317/2019	Data: 05/07/2019	
Dados do Responsável			
Nome	NAZARENO LOFFI SCHMOELLER		
CPF	400132359-15		
Endereço Residencial	R Cassio Medeiros, 292		
Cidade	Blumenau	CEP	89015-480
Endereço eletrônico	nazareno@furb.br	Telefone	(47) 3321 0412

Unidade Organizacional			
Estrutura Administrativa	Administração Superior		
Unidade	Biblioteca Universitária		
Cargo	Prof. Universitário		
Função	Diretor		
Período de gestão	Início: 16/02/2021	Término: 31/01/2023	
Ato de Nomeação	Portaria: 35/2021	Data: 16/02/2021	
Dados do Responsável – Desde 16/02/2021			
Nome	JOARES PESCADOR LEMES DE CAMPOS		
CPF	039465519-20		
Endereço Residencial	R Tereza Cristina Maciel, 179		
Cidade	Gaspar	CEP	89110-000
Endereço eletrônico	jplcampos@furb.br	Telefone	(47) 3321-0225

Unidade Organizacional			
Estrutura Administrativa	Administração Superior		
Unidade	Rádio e Televisão Educativa		
Cargo	Prof. Universitário		
Função	Diretor		
Período de gestão	Início: 01/02/2019	Término: 31/01/2023	
Ato de Nomeação			
Dados do Responsável			
Nome	FERNANDA SCHROEDER MACHA OSTETTO		
CPF	909172519-20		

Endereço Residencial	R Paraguay, 111 apto 201		
Cidade	Blumenau	CEP	89050-020
Endereço eletrônico	fernandasmo@furb.br	Telefone	(47) 3321-0600

Unidade Organizacional			
Estrutura Administrativa	Administração Superior		
Unidade	Instituto FURB		
Cargo	Prof. Universitário		
Função	Diretor		
Período de gestão	Início: 01/02/2019	Término: 31/01/2023	
Ato de Nomeação	Portaria: 36/2019	Data: 01/02/2019	
Dados do Responsável			
Nome	CHRISTIAN KRAMBECK		
CPF	989140659-87		
Endereço Residencial	R Doutor Luiz De Freitas Melro, 411 apto 802		
Cidade	Blumenau	CEP	89010-310
Endereço eletrônico	ckrambeck@furb.br	Telefone	(47) 3321- 7378

b) Administração Setorial

Unidade Organizacional			
Estrutura Administrativa	Administração Setorial – Unidade Universitária		
Unidade	Centro de Ciências da Educação, Artes e Letras		
Cargo	Prof. Universitário		
Função	Diretor Centro		
Período de gestão	Início: 01/08/2018	Término: 31/07/2021	
Ato de Nomeação	Termo de Posse	Data: 01/08/2018	
Dados do Responsável			
Nome	ROZENEI MARIA WILVERT CABRAL		
CPF	947.510.569-72		
Endereço Residencial	Marechal Deodoro, 333, Apto 501		
Cidade	Blumenau	CEP	89037-380
Endereço eletrônico	rcabral@furb.br	Telefone	(47) 3321-0251

Unidade Organizacional			
Estrutura Administrativa	Administração Setorial – Unidade Universitária		
Unidade	Centro de Ciências Humanas e da Comunicação		
Cargo	Prof. Universitário		
Função	Diretor Centro		
Período de gestão	Início: 01/08/2018	Término: 31/07/2021	
Ato de Nomeação	Termo de Posse	Data: 01/08/2018	
Dados do Responsável			
Nome	CLEIDE GESSELE		
CPF	027.525.599-92		
Endereço Residencial	Padre Afonso Kurzo, 200		
Cidade	Nova Trento	CEP	88270-000
Endereço eletrônico	cgessele@furb.br	Telefone	(47) 3321 0235

Unidade Organizacional			
Estrutura Administrativa	Administração Setorial – Unidade Universitária		
Unidade	Centro de Ciências Jurídicas		
Cargo	Prof. Universitário		
Função	Diretor Centro		

Período de gestão	Início: 01/08/2018	Término: 31/07/2021	
Ato de Nomeação	Termo de Posse	Data: 01/08/2018	
Dados do Responsável			
Nome	FELICIANO ALCIDES DIAS		
CPF	678.805.689-72		
Endereço Residencial	R Lazio, 50		
Cidade	Blumenau	CEP	89035-038
Endereço eletrônico	feliciano@furb.br	Telefone	(47) 3321 0288

Unidade Organizacional			
Estrutura Administrativa	Administração Setorial – Unidade Universitária		
Unidade	Centro de Ciências Exatas e Naturais		
Cargo	Prof. Universitário		
Função	Diretor Centro		
Período de gestão	Início: 01/08/2018	Término: 20/08/2020	
Ato de Nomeação	Termo de Posse	Data: 01/08/2018	
Dados do Responsável Até 20/08/2020			
Nome	ROBERTO HEINZLE		
CPF	399.843.119-53		
Endereço Residencial	Rua Heloy Dalsasso, 222		
Cidade	Itoupava Seca	CEP	89030-230
Endereço eletrônico	heinzle@furb.br	Telefone	(47) 3321 0947
Dados do Responsável Desde 21/08/2020			
Nome	SIMONE WAGNER		
CPF	613.297.749-34		
Endereço Residencial	Rua Men de Sá, 272		
Cidade	Blumenau		
Endereço eletrônico	simone@furb.br		

Unidade Organizacional			
Estrutura Administrativa	Administração Setorial – Unidade Universitária		
Unidade	Centro de Ciências da Saúde		
Cargo	Prof. Universitário		
Função	Diretor Centro		
Período de gestão	Início: 01/08/2018	Término: 31/07/2021	
Ato de Nomeação	Termo de Posse	Data: 01/08/2018	
Dados do Responsável			
Nome	CARLOS ROBERTO DE OLIVEIRA NUNES		
CPF	816.707.379-34		
Endereço Residencial	Rua Anna Debatin, 64		
Cidade	Blumenau	CEP	89058-005
Endereço eletrônico	cnunes@furb.br	Telefone	(47) 3321 0244

Unidade Organizacional			
Estrutura Administrativa	Administração Setorial – Unidade Universitária		
Unidade	Centro de Ciências Sociais Aplicadas		
Cargo	Prof. Universitário		
Função	Diretor Centro		
Período de gestão	Início: 01/08/2018	Término: 31/07/2021	
Ato de Nomeação	Termo de Posse	Data: 01/08/2018	
Dados do Responsável desde 01/02/2020			
Nome	CIEL ANTUNES DE OLIVEIRA FILHO		
CPF	449.200.249-91		

Endereço Residencial	Rua Coronel Feddersen, 1267		
Cidade	Blumenau	CEP	89030-000
Endereço eletrônico	cielfilho@furb.br	Telefone	(47) 3321 0250

Unidade Organizacional			
Estrutura Administrativa	Administração Setorial – Unidade Universitária		
Unidade	Centro de Ciências Tecnológicas		
Cargo	Prof. Universitário		
Função	Diretor Centro		
Período de gestão	Início: 01/08/2018	Término: 31/07/2021	
Ato de Nomeação	Termo de Posse	Data: 01/08/2018	
Dados do Responsável			
Nome	FÁBIO LUIS PEREZ		
CPF	716.311.869-49		
Endereço Residencial	Rua Adolfo José dos Santos, 222, Apto 1002		
Cidade	Vila Nova	CEP	89030-060
Endereço eletrônico	fabiotek@furb.br	Telefone	(47) 3221 6020

Unidade Organizacional			
Estrutura Administrativa	Administração Setorial – Unidade de Ensino Médio e Profissionalizante		
Unidade	ETEVI – Escola Técnica do Vale do Itajaí		
Cargo	Prof. Ensino Médio		
Função	Diretor da Escola Téc.do Vale do Itajaí		
Período de gestão	Início: 01/08/2018	Término: 31/07/2021	
Ato de Nomeação	Termo de Posse	Data: 01/08/2018	
Dados do Responsável			
Nome	MANOEL JOSÉ FONSECA ROCHA		
CPF	443.568.380-68		
Endereço Residencial	R. Carlos Rischbieter, 1758 Bl B, Apto 602		
Cidade	Blumenau	CEP	89012-200
Endereço eletrônico	manoel@furb.br	Telefone	(47) 3321 0335

1.3 Estrutura organizacional:

A FURB é uma Universidade com organização multicampi, cuja administração executa-se em nível superior, por meio da Reitoria e unidades subordinadas, bem como em nível setorial, que compreende as Unidades Universitárias e a Unidade de Ensino Médio, os Departamentos, os Cursos de Graduação e de Pós-Graduação. Os órgãos da FURB, definidos na legislação vigente, são:

- a) CONSUNI – Conselho Universitário;
- b) CEPE – Conselho de Ensino, Pesquisa e Extensão;
- c) Reitoria e unidades subordinadas;
- d) Unidades Universitárias;
- e) Unidade de Ensino Médio e Profissionalizante.

1.3.1 Conselhos Deliberativos Superiores

Na FURB, os órgãos de deliberação são o Conselho Universitário (CONSUNI) e o Conselho de Ensino, Pesquisa e Extensão (CEPE).

1.3.1.1 CONSUNI

O CONSUNI é o órgão máximo e soberano de deliberação em assuntos de política acadêmica, administrativa e financeira da FURB. No Quadro 1 se visualiza a composição e as competências desse conselho:

Quadro 1: Composição e atribuições do CONSUNI

Resolução nº 35/2010	
COMPOSIÇÃO*	Competências (Artigo 13º)
I – Reitor, que o presidirá;	I – Examinar, discutir, reformar e aprovar: a) o Estatuto, o Regimento Geral e dos demais órgãos, assim como demais documentos legais da FURB, no que lhe for pertinente; b) a Política Geral e Universitária da FURB; c) o Orçamento Anual e PPA da FURB; d) aprovar diretrizes orçamentárias para o exercício seguinte, a serem fixadas até o final do mês de maio de cada ano; e) a Política Salarial de seu Pessoal, na conformidade da legislação pertinente; f) o Relatório Anual de Atividades; g) o Balanço Geral da FURB; h) as tabelas de taxas, custas e anuidades escolares; i) alterar o Estatuto da FURB, pelo voto de 2/3 (dois terços) dos seus membros; j) elaborar, reformar e aprovar o seu Regimento; II – Estabelecer diretrizes, para a execução de atividades relacionadas com: a) administração financeira, contábil e auditoria; b) administração patrimonial; c) administração de pessoal; d) serviços gerais; III – promover avaliação das atividades da FURB; IV – Deliberar sobre as competências e atribuições das Unidades Universitárias, da Unidade de Ensino Médio e Profissionalizante, dos Departamentos, dos Órgãos Suplementares e das Pró-reitorias, pelo voto de dois terços (2/3) dos seus membros, em conformidade com a Lei Complementar Municipal nº 743, de 19 de março de 2010; V – Aprovar a criação, locação ou extinção de cursos; VI – Deliberar sobre o veto do Reitor, no prazo de quinze (15) dias, a contar do seu recebimento, só podendo rejeitá-lo pelo voto de dois terços (2/3) dos seus membros, em escrutínio secreto; VII – aprovar a intervenção do Reitor na administração setorial, obedecidos aos princípios constantes deste Estatuto;
II – Vice-Reitor;	
III – 03 (três) Pró-Reitores;	
IV – Diretor da Unidade de Ensino Médio e Profissionalizante;	
V – Diretores das Unidades Universitárias;	
VI – Ex-Reitores da FURB em atividade na Instituição;	
VII – 02 (dois) representantes docentes por Unidade Universitária;	
VIII – 02 (dois) representantes docentes por Unidade de Ensino Médio e Profissionalizante;	
IX – 01 (um) representante docente dos órgãos subordinados à Reitoria, indicado pelo Reitor;	
X – 01 (um) representante docente dos programas de Pós-Graduação <i>stricto sensu</i> , indicado pelo Conselho Técnico de Pós-Graduação;	
XI – 02 (dois) representantes dos servidores técnico-administrativos;	
XII – 01 (um) representante dos servidores inativos da FURB;	
XIII – 04 (quatro) representantes discentes da graduação, indicados pelo DCE;	
XIV – 01 (um) representante discente dos programas de pós-graduação <i>stricto sensu</i> ;	
XV – 01 (um) representante do Sindicato dos Servidores Públicos do Ensino Superior de Blumenau – SINSEPES;	
XVI – 01 (um) representante do Poder Executivo Municipal;	
XVII – 01 (um) representante da Associação Empresarial de Blumenau (ACIB);	
XVIII – 01 (um) representante do Fórum dos Trabalhadores de Blumenau;	
XIX – 01 (um) representante da Associação dos Municípios do Médio Vale do Itajaí (AMMVI).	
§ 1º Os membros indicados nos incisos I, II, III, IV, V e VI são natos.	

<p>§ 2º Os membros indicados nos incisos XI, XII e XIV são eleitos por seus pares, através de eleição direta.</p> <p>§ 3º Os membros indicados nos incisos VII e VIII são eleitos por seus pares.</p> <p>§ 2º Os membros do CONSUNI, exceto os membros natos e os representantes discentes, têm mandato de 02 (dois) anos, permitida a recondução.</p> <p>§ 2º Os membros discentes do CONSUNI têm mandato de 01 (um) ano.</p>	<p>VIII – normatizar e apreciar proposições de concessão de títulos e honrarias;</p> <p>IX – Apreciar e deliberar, originariamente ou em grau de recurso, sobre matéria omissa neste Estatuto e no Regimento Geral da FURB;</p> <p>X – Normatizar e apreciar proposições de consulta direta da comunidade universitária sobre assuntos relevantes pelo voto de 2/3 (dois terços) dos seus membros.</p>
--	--

Fonte: FURB, 2012

* Alterada pela Resolução nº 026/2012 (Decreto nº 9.751, de 06 de julho de 2012).

1.3.1.2 CEPE

O CEPE é o órgão deliberativo, normativo e consultivo da FURB em matéria de ensino, pesquisa e extensão. No Quadro 2, visualizam-se a composição e as competências desse conselho.

Quadro 2: Composição e atribuição do CEPE

Resolução nº 35/2010	
Composição (Art. 16º)	Competências (Artigo 13º)
<p>I - Reitor, que o presidirá;</p> <p>II - Vice-Reitor;</p> <p>III - Pró-Reitores das áreas de ensino, de pesquisa e de extensão;</p> <p>IV – 02 (dois) representantes docentes de cada Unidade Universitária;</p> <p>V – 01 (um) representante discente por Unidade Universitária;</p> <p>VI – 02 (dois) representantes docentes da Unidade de Ensino Médio e Profissionalizante.</p>	<p>I – Propor e implementar as políticas de ensino, pesquisa e extensão;</p> <p>II – Autorizar o funcionamento de cursos de graduação e de pós-graduação, cursos sequenciais, cursos de extensão e cursos técnicos, bem como a sua locação, extinção, suas vagas, planos e modificações;</p> <p>III – propor a criação, desmembramento, fusão e extinção de Unidades Universitárias, Departamentos e da Unidade de Ensino Médio e Profissionalizante;</p> <p>IV – Fixar normas complementares às do Regimento Geral da FURB sobre processo seletivo para ingresso de estudantes no ensino superior, currículos e programas, horários e turnos de funcionamento, matrículas, transferências, aproveitamento de estudos, avaliação da aprendizagem, bem como sobre o calendário acadêmico, estágios curriculares e outros assuntos, em matéria de sua competência;</p> <p>V – Regular o credenciamento, seleção, admissão, capacitação, avaliação e a distribuição de carga horária do pessoal docente para o ensino médio e profissionalizante, a graduação, a pós-graduação, a pesquisa e a extensão;</p> <p>VI – Aprovar a abertura de vagas para concurso público de provas ou de provas e títulos e homologar os resultados;</p> <p>VII – aprovar o currículo pleno dos cursos do ensino médio e profissionalizante, de graduação e de pós-graduação;</p> <p>VIII – deliberar sobre o veto do Reitor, no prazo de 15 (quinze) dias, a contar do seu recebimento, só podendo rejeitá-lo pelo voto de 2/3 (dois terços) de seus membros, em <i>escrutínio</i> secreto;</p> <p>IX – Elaborar, reformar e aprovar o seu Regimento;</p> <p>X – Apreciar e deliberar, originariamente ou em grau de recurso, sobre matéria omissa neste Estatuto ou no Regimento Geral da FURB, no âmbito de sua competência.</p> <p>Parágrafo único. Nas suas faltas e impedimentos, a Presidência é exercida pelo Vice-Reitor.</p>
<p>§ 1º Os membros mencionados nos incisos I, II e III são natos;</p> <p>§ 2º Os membros indicados nos incisos IV, V e VI são eleitos por seus respectivos pares, para um mandato de 02 (dois) anos, permitida a reeleição.</p>	

Fonte: FURB, 2010

Organograma FURB

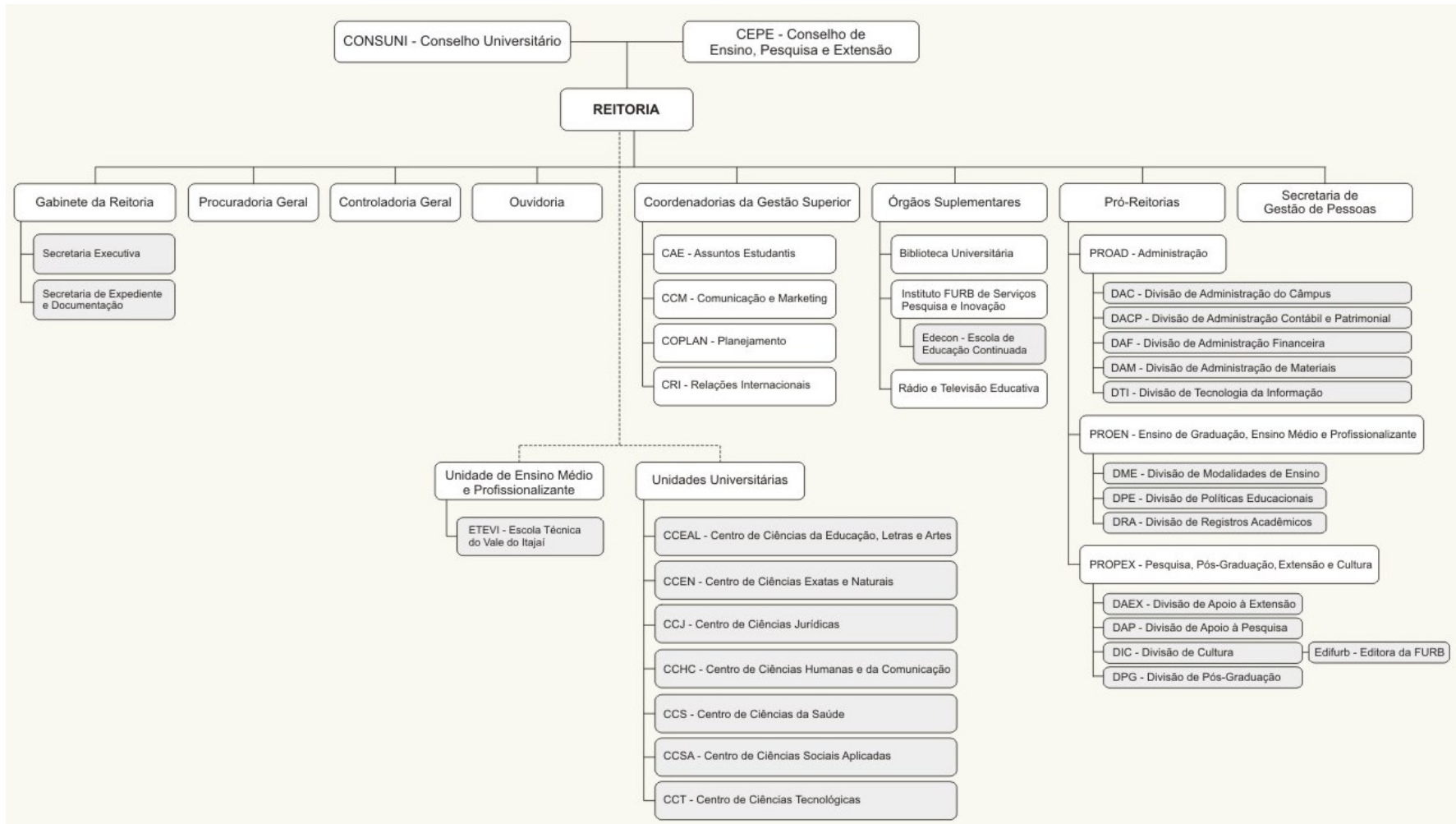

1.4 Rede de Atendimento

HORÁRIO DE ATENDIMENTO: 07h:30 às 22h:00	
CANAIS DE ATENDIMENTO	
Telefone:	(47) 3321-0200
E-mail:	reitoria@furb.br
Site	www.furb.br
e-SIC (Serviço de Informação ao Cidadão)	www.furb.br/transparencia
Ouvidoria:	http://www.furb.br/ouvidoria
Fale com o Reitor	http://www.furb.br/web/2681/institucional/ouvidoria/fale-conosco
FACEBOOK	https://www.facebook.com/FURBoficial/
INSTAGRAM	www.instagram.com/furboficial/
TWITTER	www.twitter.com/furb_oficial
YOUTUBE	Canal: FURB Oficial

Fonte: Organizado pela COPLAN/ Controladoria FURB.

1.4.1 Sede

A FURB está localizada à Rua Antônio da Veiga, nº 140 – 89030-903 - Itoupava Seca - Blumenau/SC.

Quadro 3: Informações dos campi da FURB

CAMPUS	ENDEREÇO
CAMPUS 1 BLUMENAU	Rua Antônio da Veiga, 140 C. Postal 1507 - Bairro Itoupava Seca - 89030-903 - Blumenau/SC Fone (47) 3321-0200 / Fax (47) 3322-8818
CAMPUS 2 BLUMENAU	Rua São Paulo, 3250 Bairro Itoupava Seca - 89030-000 - Blumenau/SC Fone (47) 3221-6000 / Fax (47) 3221-6001
CAMPUS 3 BLUMENAU	Rua São Paulo, 2171 Bairro Itoupava Seca - 89030-001 - Blumenau/SC Fone: (47) 3321-7300
CAMPUS 5 BLUMENAU	Rua Samuel Morse, 768 Bairro Fortaleza - 89058-010 - Blumenau/SC Fone: (47) 3702-6502
CAMPUS 6 GASPAR	Rodovia Jorge Lacerda, s/nº 89110-000 - Gaspar/SC Fone (47) 3332-0238

1.5 Competências institucionais por Unidade Orçamentária

De acordo com a Lei Complementar nº 743, de 19 de março de 2010, que dispõe sobre a reorganização da estrutura administrativa da FURB, a Universidade tem por objetivos ministrar ensino superior, médio e educação profissionalizante, desenvolver pesquisa nas diversas áreas de conhecimento, promover a extensão universitária, tendo como missão básica a promoção do desenvolvimento científico, tecnológico, artístico e

cultural e a realização de ações sociais, esportivas, ambientais e de saúde, bem como a prestação de outros serviços pertinentes a sua área de atuação e ao seu objeto.

De acordo com o Estatuto da FURB, homologado por meio do Decreto Municipal nº 9.199, de 30 de junho de 2010, tem por finalidades:

I - Promover as atividades de ensino superior, médio e profissionalizante, de pesquisa, de extensão e de serviços, de forma permanente e abrangente;

II - Propiciar o desenvolvimento da cidadania, incrementar propostas e realizações, pesquisa institucional, visando ao desenvolvimento regional e global, científico, tecnológico, cultural, com vista ao bem-estar e à valorização do ser humano;

III - Promover a divulgação científica, tecnológica e artístico-cultural, visando colocar o conhecimento sistematizado para o desenvolvimento e transformação da sociedade.

A FURB, conforme determina sua missão, atua na promoção do ensino, da pesquisa, da extensão e da inovação, respeitando e integrando a diversidade cultural, fomentando o desenvolvimento social, econômico e ambiental responsável. Trata-se de uma das mais representativas instituições de ensino superior do sul do Brasil, cujo desenvolvimento tem sido intenso, abrangendo as grandes áreas do conhecimento: Ciências Exatas e da Terra; Ciências Biológicas; Engenharias; Ciências da Saúde; Ciências Agrárias; Ciências Sociais Aplicadas; Ciências Humanas; Linguística, Letras e Artes.

Nas tabelas a seguir estão relacionados os cursos FURB em andamento, em 2021, bem como o número de estudantes matriculados.

Tabela 1 - Cursos de graduação – ano 2021

Centro / Curso	Titulação	Turno	Nº de alunos matriculados 2021/1	Nº de alunos matriculados 2021/2
Centro de Ciências da Educação, Artes e Letras (CCEAL)			433	485
Artes Visuais	Licenciatura	N	37	36
Artes Laguna	Licenciatura	N		34
Dança	Licenciatura	N	34	25
Educação Especial	Licenciatura	N		32
Letras – Português/ Inglês	Licenciatura	N	68	58
Letras – Inglês	Licenciatura	N	29	27
Letras – Português	Licenciatura	N		45
Moda	Bacharelado	M/N	72	65
Música	Licenciatura	N	40	37
Música – PARFOR	Licenciatura	N		

Pedagogia	Licenciatura	N	87	60
Pedagogia Indígena Xokleng	Licenciatura	N	45	45
Teatro	Licenciatura	N	21	21
Centro de Ciências Exatas e Naturais (CCEN)			682	603
Ciência da Computação	Bacharelado	M/N	302	283
Ciências Biológicas	Bacharelado	M/N	48	44
	Licenciatura	M/N	79	68
Matemática	Licenciatura	N	15	15
Química	Bacharelado	M/N	37	22
	Licenciatura	M/N	25	15
Sistemas de Informação	Bacharelado	N	132	117
Física Blumenau	Licenciatura	N	26	23
Física Timbó	Licenciatura	N	18	16
Centro de Ciências Humanas e da Comunicação (CCHC)			234	369
Ciências da Religião – Laguna	Licenciatura	N		27
Ciências da Religião – Lages	Licenciatura	N		28
Ciências da Religião – Jaraguá do Sul	Licenciatura	N		21
Ciências da Religião - Blumenau	Licenciatura	N		37
Ciências Sociais	Licenciatura	N	16	18
Filosofia	Licenciatura	N		19
Publicidade e Propaganda	Bacharelado	M/N	96	92
História	Licenciatura	N	51	47
Jornalismo	Bacharelado	M/N	50	46
Serviço Social	Bacharelado	N	21	34
Centro de Ciências Jurídicas (CCJ)			520	499
Direito	Bacharelado	M/N	520	499
Centro de Ciências da Saúde (CCS)			1.901	1.850
Biomedicina	Bacharelado	N	187	175
Educação Física	Bacharelado	M/N	113	64
	Licenciatura	M/N	88	41
Educação Física	Bach/Lic	M/N		74
Enfermagem	Bacharelado	M/V	53	55
Farmácia	Bacharelado	SI	127	134
Fisioterapia	Bacharelado	M/N	149	149
Medicina	Bacharelado	I	486	488
Medicina Veterinária	Bacharelado	I	227	213
Nutrição	Bacharelado	M/N	116	120
Odontologia	Bacharelado	I	112	114
Psicologia	Bacharelado	M/N	243	223
Centro de Ciências Sociais Aplicadas (CCSA)			617	559
Administração	Bacharelado	M/N	234	192
Ciências Contábeis	Bacharelado	N	101	94
Ciências Econômicas	Bacharelado	N	130	120

Curso Superior de Tecnologia em Comércio Exterior	Tecnólogo	N	83	65
Curso Superior de Tecnologia em Gestão Financeira	Tecnólogo	N		10
Curso Superior de Tecnologia em Marketing	Tecnólogo	N	69	60
Curso Superior de Tecnologia em Processos Gerenciais	Tecnólogo	N		9
Curso Superior de Tecnologia em Recursos Humanos	Tecnólogo	N		9
Centro de Ciências Tecnológicas (CCT)			1.085	977
Arquitetura e Urbanismo	Bacharelado	M	226	200
Design	Bacharelado	N	137	144
Engenharia de Alimentos	Bacharelado	M/N	16	15
Engenharia Civil	Bacharelado	M/V	139	118
Engenharia Mecânica	Bacharelado	M/N	124	121
Engenharia de Produção	Bacharelado	M/N	93	84
Engenharia de Telecomunicações	Bacharelado	M/N	9	9
Engenharia Elétrica	Bacharelado	M/N	126	103
Engenharia Florestal	Bacharelado	M/N	30	26
Engenharia Química	Bacharelado	M/N	185	157
TOTAL			5.472	5.342

Fonte: Sistema de Registros Acadêmicos de Graduação – Relatório Estatística|Número de Alunos por Curso e Situação – extraído do relatório de atividades institucional – 2018-2021

Critério: Alunos com Situação = Todas as situações de ingresso (Inclui Trancamentos e Exclui Alunos Especiais)

Legenda: M – Matutino | V – Vespertino | N – Noturno | SI – Semi-Integral | I – Integral.

Tabela 2 - Cursos de graduação e respectivos números de formandos pela FURB em 2021

CENTRO / CURSO	TITULAÇÃO	Nº de alunos formandos 2021/1	Nº de alunos formandos 2021/2
CCT - TOTAL		126	149
Engenharia Química	Bacharelado	24	21
Engenharia Mecânica		16	7
Engenharia Florestal		3	2
Engenharia Elétrica		18	13
Engenharia de Telecomunicações		1	1
Engenharia de Produção		13	17
Engenharia de Alimentos		2	3
Engenharia Civil		21	25
Design		4	23
Arquitetura e Urbanismo		24	37
CCSA - TOTAL		67	68
Tecnologia em Marketing	Tecnólogo	5	10
Tecnologia em Comércio Exterior		10	13
Ciências Econômicas	Bacharelado	8	7

Ciências Contábeis		10	14
Administração		34	24
CCS – TOTAL		157	236
Psicologia	Bacharelado	29	17
Odontologia		-	22
Nutrição		10	24
Medicina Veterinária		26	23
Medicina		39	49
Fisioterapia		4	26
Farmácia		-	18
Enfermagem		3	9
Educação Física		Bacharelado	11
Educação Física	Licenciatura	13	06
Biomedicina	Bacharelado	22	23
CCJ - TOTAL		26	92
Direito	Bacharelado	26	92
CCHC - TOTAL		20	31
Serviço Social	Bacharelado	1	4
Publicidade e Propaganda		17	11
Jornalismo		1	8
História	Licenciatura	1	6
Ciências Sociais	Licenciatura	-	2
CCEN - TOTAL		55	38
Sistemas de Informação	Bacharelado	9	6
Química	Bacharelado	9	3
Química	Licenciatura	6	3
Matemática	Licenciatura	1	1
Ciências Biológicas	Bacharelado	6	3
Ciências Biológicas	Licenciatura	8	6
Ciência da Computação	Bacharelado	16	16
CCEAL – TOTAL		45	40
Teatro	Licenciatura	1	1
Pedagogia	Licenciatura	27	2
Música	Licenciatura	2	13
Moda	Bacharelado	4	11
Letras - Português/Inglês	Licenciatura	2	11
Dança	Licenciatura	6	2
Artes Visuais	Licenciatura	3	-
TOTAL GERAL		496	654

Fonte: Sistema de Registros Acadêmicos de Graduação – Relatório Estatística | Número de Alunos por Curso e Situação

Critério: Alunos com Situação = Conclusão

Conforme conceituado no PDI 2022-2026, a pós-graduação na FURB é constituída por ações no campo da investigação científica e do ensino para a qualificação de pessoal de nível superior, dividindo-se em cursos de especialização *lato sensu* e programas de Pós-Graduação de mestrado e doutorado (*stricto sensu*), no âmbito dos quais se dá também a realização de estágio pós-doutoral.

A pós-graduação *lato sensu* congrega os cursos de especialização e aperfeiçoamento, ofertados na forma de um sistema integrado e flexível, em conformidade com a legislação vigente. No nível das especializações, a Universidade conta com diversos cursos *lato sensu*, que são oferecidos regularmente ou sob demanda. Na Tabela 3 pode-se verificar os cursos em andamento nos últimos anos, em diversas áreas do conhecimento, diretamente constituídos pela instituição denominados próprios e os que foram produzidos em parceria (conveniados) conforme Tabela 4.

Tabela 3 – Cursos de Pós-Graduação - (2018-2021)

Pós-Graduação		2018		2019		2020		2021	
		C	A	C	A	C	A	C	A
Especialização	Próprios	12	185	11	291	09	243	09	192
	Conveniados	03	264	03	295	04	283	03	152
TOTAL		15	449	14	586	13	526	11	347
Mestrado	Próprio	11	348	12	371	13	426	13	453
Doutorado	Próprio	03	103	04	120	04	162	04	161
TOTAL		14	451	16	491	17	588	17	614

Fonte: Divisão de Pós-graduação - DPG/PROPEX.

Observação: alunos regularmente matriculados e cursos em andamento em 31/12 de cada ano.

C = Cursos A = Alunos

Tabela 4 - Cursos de pós-graduação *lato sensu* e número de estudantes 2018 a 2021

Unidade Universitária/ Curso de Especialização	Nº alunos 2018	Nº alunos 2019	Nº alunos 2020	Nº alunos 2021
CCJ	264	343	306	141
Direito do Trabalho e Preparação à Magistratura	91	36	36	-
Direito Público – ESMESC	165	214	169	53
Direito Aplicado – ESMESC	08	45	53	30
Direito Processual Civil	-	48	48	-
Gestão do Conhecimento na Magistratura	-	-	-	58
CCSA	124	127	131	41
Assessoria Executiva Empresarial	03	-	-	-
Gestão Estratégica de Marketing	12	14	14	14
Gestão Estratégica de Negócios Empresariais	16	16	16	01
Gestão Estratégica de Pessoas	22	23	23	-
Gerenciamento de Projetos com Ênfase na Administração Pública	22	22	-	-
Finanças e Controladoria	20	32	47	15
Contabilidade e Gestão Tributária	29	20	31	11
CCEN	-	87	64	71
Inovação na Educação	-	25	25	-

Data Science	-	62	39	36
Acupuntura	-	-	-	35
CCS	08	27	25	25
Doenças Infecciosas e Parasitárias	08		-	
Implantodontia	-	-	09	09
Bacteriologia Clínica com Ênfase em Resistência Bacteriana	-	27	16	16
CCT	46	02	-	-
Sustentabilidade: Ambientes Urbanos e Edificações	15	-	-	-
Geoprocessamento e Georreferenciamento de Imóveis	19	-	-	
Engenharia de Materiais	12	02	-	
CCEAL	07	-	-	69
Negócios da Moda	07	-	-	-
Linguagem e Poética da Dança	-	-	-	69
TOTAL	449	586	526	347

Fonte: Divisão de Pós-graduação - DPG/PROPEX.

No nível *stricto sensu*, a FURB tem a finalidade de formação de novos docentes e pesquisadores, por meio dos cursos de Mestrado Acadêmico, Mestrado Profissional e Doutorado. Os Programas de Pós-Graduação da FURB são formados a partir de grupos de docentes pesquisadores com excelência em pesquisa, reconhecidos e regularmente avaliados pela CAPES.

Tabela 5 - Cursos de pós-graduação *stricto sensu*

Mestrados	Ano de implantação	2018		2019		2020		2021	
		M	C	M	C	M	C	M	C
Mestrado em Administração	2012	36	8	35	18	58	10	62	15
Mestrado em Biodiversidade	2019	-	-	7	-	12	-	22	02
Mestrado em Ciências Contábeis	2005	20	14	21	8	21	09	15	07
Mestrado em Desenvolvimento Regional	2000	36	12	37	11	33	15	28	10
Mestrado em Direito	2020					23	-	44	-

Mestrado em Educação	2001	92	13	111	26	117	34	98	25
Mestrado em Engenharia Ambiental	1998	27	8	25	7	30	08	29	12
Mestrado em Engenharia Elétrica	2017	10	-	13	2	12	08	08	03
Mestrado em Engenharia Florestal	2011	16	7	13	9	12	04	16	02
Mestrado em Engenharia Química	2008	28	14	31	12	32	08	34	06
Mestrado em Ensino de Ciências Naturais e Matemática	2009	25	8	26	8	33	07	36	07
Mestrado em Química	2002	20	6	15	8	16	04	19	06
Mestrado em Saúde Coletiva	2013	38	5	37	12	39	08	42	06
TOTAL		348	95	381	121	426	115	453	101
Doutorados	Ano de implantação	M	C	M	C	M	C	M	C
Doutorado em Ciências Contábeis e Administração	2008	44	6	50	5	69	14	65	09
Doutorado em Desenvolvimento Regional	2012	36	8	38	10	40	07	41	06
Doutorado em Engenharia Ambiental	2014	23	3	22	4	23	03	18	04
Doutorado em Educação	2018	-	-	10	-	18	-	37	-
TOTAL		103	17	120	19	162	24	161	14

Fonte: Divisão de Pós-Graduação (PROPEX).

M = Matriculados e C = Concluintes.

Observações: alunos regularmente matriculados e cursos em andamento em 31/12. O primeiro processo seletivo para o doutorado em Educação está ocorrendo em 2019.

Quadro 4: Mestrados e Doutorados: conceito CAPES (Situação ano 2021)

Programa	Área de Avaliação	Nota		
		M	D	MP
Administração	Administração (Administração, Ciências Contábeis e Turismo)	5	-	-
Biodiversidade	Biodiversidade	A		
Ciências Contábeis	Ciências Contábeis (Administração, Ciências Contábeis e Turismo)	5	5	-
Desenvolvimento Regional	Planejamento Urbano e Regional (Planejamento Urbano e Regional/ Demografia)	5	5	-
Direito	Direito	A		
Educação	Educação (Educação)	4	4	-
Engenharia Ambiental	Ciências Ambientais (Ciências Ambientais)	4	4	-
Engenharia Elétrica	Engenharia Elétrica (Engenharias IV)	3	-	-
Engenharia Florestal	Recursos Florestais e Engenharia Florestal (Ciências Agrárias I)	3	-	-
Engenharia Química	Engenharia Química (Engenharias II)	3	-	-
Ensino de Ciências Naturais e Matemática	Ensino (Ensino de Ciências e Matemática)	-	-	4
Química	Química (Química)	3	-	-
Saúde Coletiva	Saúde Coletiva (Saúde Coletiva)	-	-	3

Fonte: Divisão de Pós-graduação (DPG)/PROPEX.

Legenda: M: Mestrado Acadêmico. D: Doutorado MP: Mestrado Profissional.

O curso de Biodiversidade foi aprovado pela CAPES no final de 2018 recebendo o conceito A – Aprovado. Este conceito será transformado em nota ao final deste quadriênio (2017-2020).

Assim como no curso de Biodiversidade, o Mestrado em Direito foi recomendado em maio de 2020 recebendo o conceito A – Aprovado e o curso teve sua aula inaugural em 17 de dezembro de 2020. Este conceito será transformado em nota ao final deste quadriênio (2017-2020).

Tabela 6: Grupos de pesquisa cadastrados no CNPq por área (2018-2021)

Área	2018	2019	2020	2021
Ciências Agrárias	7	9	9	8
Ciências Biológicas	13	14	13	13
Ciências da Saúde	11	14	14	14
Ciências Exatas e da Terra	9	10	11	11
Ciências Humanas	25	30	28	26
Ciências Sociais e Aplicadas	19	30	28	28
Engenharias	11	11	10	10
Linguística, Letras e Artes	0	2	3	3
TOTAL GERAL	95	120	116	113

Fonte: DAP (PROPEX)

Projetos e Convênios com Fomento Externo

Os Projetos e Convênios com Fomento Externo são acompanhados pelo Escritório de Gestão de Projetos (EGP). O EGP é uma estrutura ligada diretamente à Gestão Superior e é responsável pela intermediação da relação entre pesquisadores e/ou setores proponentes de projetos da FURB com órgãos externos de financiamento e setores administrativos internos da Instituição, acompanhando e promovendo a facilitação da execução administrativa e financeira de projetos com fomento externo, assegurando o cumprimento de prazos previstos em propostas aprovadas e seguindo as diretrizes e normas internas e externas. O EGP não executa o projeto (aplicação técnica), mas acompanha e controla a execução dos procedimentos, auxiliando na efetividade das metas e produtos propostos quando da submissão deles, gerando registros institucionais e realizando a prestação de contas.

Os convênios vigentes no ano de 2021 com Municípios, com o Estado de Santa Catarina, com o Governo Federal e com Empresas, estão relacionados a seguir.

Convênios com Municípios

1. Informações do Projeto/Convênio			
Nome do Convênio	Centro de Especializado de Reabilitação - CER II		
Órgão Concedente	Fundo Nacional da Saúde - PMB		
Número/ano do Convênio	013/2019	Ano: 2019	
Vigência do Convênio	Início: 01/04/2017	Término: 13/11/2021	
Valor conveniado ou contratado	R\$ 3.360.000,00	Valor total	
Precisão de Contrapartida	R\$ 0,00	R\$ 3.360.000,00	
Dados do Responsável/Coordenador			
Cargo	Gestor		
Setor de Lotação	Policlínica Universitária		
Função no Projeto	Coordenador/ Ordenador de Despesa		
Nome	Edson Luiz Borges		
CPF	593.712.349-20		
Endereço Residencial	R. Mathildo Adriano, 67		
Cidade	Blumenau	CEP	89035-420
Endereço eletrônico	eds@furb.br	Telefone	(47) 99635435

2. Informações do Projeto/Convênio			
Nome do Convênio	Plano Municipal de Arborização Urbana		
Órgão Concedente	Prefeitura Municipal de Blumenau		
Número/ano do Convênio	Sem número	Ano: 2018	
Vigência do Convênio	Início: 14/03/2018	Término: 14/03/2020	
Valor conveniado ou contratado	R\$ 295.820,83	Valor total	
Precisão de Contrapartida	R\$ 72.000,00	R\$ 367.820,83	
Dados do Responsável/Coordenador			
Cargo	Prof. Universitário		
Setor de Lotação	Departamento de Engenharia Florestal		
Função no Projeto	Coordenador/ Ordenador de Despesa		
Nome	Julio Cesar Refosco		
CPF	485.123.030-34		
Endereço Residencial	R. Timbo, 301		
Cidade	Blumenau	CEP	89012-180
Endereço eletrônico	refosco@furb.br	Telefone	(47) 996170560

3. Informações do Projeto/Convênio			
Nome do Convênio	Projeto de Requalificação do Patrimônio Cultural da Imigração em Pomerode		
Órgão Concedente	Prefeitura Municipal de Pomerode		
Número/ano do Convênio	003/2019	Ano: 2019	
Vigência do Convênio	Início: 12/03/2019	Término: 12/03/2020	
Valor conveniado ou contratado	R\$ 70.000,00	Valor total	
Precisão de Contrapartida	R\$ 0,00	R\$ 70.000,00	
Dados do Responsável/Coordenador			
Cargo	Prof. Universitário		
Setor de Lotação	Departamento de Arquitetura e Urbanismo		
Função no Projeto	Coordenador/ Ordenador de Despesa		
Nome	Carla Cintia Back		
CPF	500.855.739-49		
Endereço Residencial	R. Joao Gomes Da Nobrega, 350		
Cidade	Blumenau	CEP	89035-450
Endereço eletrônico	cback@furb.br	Telefone	(47) 991031073

4. Informações do Projeto/Convênio			
Nome do Convênio	SAASBLU - Serviço de Atendimento de Animais Silvestres de Blumenau		
Órgão Concedente	Prefeitura Municipal de Blumenau		
Número/ano do Convênio	Sem número	Ano: 2019	
Vigência do Convênio	Início: 18/10/2019	Término: 18/10/2021	
Valor conveniado ou contratado	R\$ 65.000,00	Valor total	
Precisão de Contrapartida	R\$ 86.436,00	R\$ 151.436,00	
Dados do Responsável/Coordenador			
Cargo	Prof. Universitário		
Setor de Lotação	Departamento de Medicina Veterinária		
Função no Projeto	Coordenador/ Ordenador de Despesa		
Nome	Julio Cesar de Souza Junior		
CPF	004.957.679-80		
Endereço Residencial	R. Navegantes, 134		
Cidade	Blumenau	CEP	89015-340
Endereço eletrônico	juliosouza@furb.br	Telefone	(47) 999239218

5. Informações do Projeto/Convênio			
Nome do Convênio	Programa Permanente de Esterilização de Cães e Gatos da cidade de Blumenau, ovariosalpingohisterectomia (OSH) para fêmeas e orquiectomia (ORQ) para machos no Hospital Escola Veterinário da FURB		
Órgão Concedente	Prefeitura Municipal de Blumenau		
Número/ano do Convênio	01/2020	Ano: 2020	
Vigência do Convênio	Início: 02/03/2020	Término: 02/03/2021	
Valor conveniado ou contratado	R\$ 120.000,00	Valor total	
Precisão de Contrapartida	R\$ 121.386,36	R\$ 241.386,36	
Dados do Responsável/Coordenador			
Cargo	Prof. Universitário		
Setor de Lotação	Departamento de Medicina Veterinária		
Função no Projeto	Coordenador/ Ordenador de Despesa		
Nome	Julio Cesar de Souza Junior		
CPF	004.957.679-80		
Endereço Residencial	R. Navegantes, 134		
Cidade	Blumenau	CEP	89015-340
Endereço eletrônico	juliosouza@furb.br	Telefone	(47) 999239218

Convênios com o Estado de Santa Catarina

6. Informações do Projeto/Convênio			
Nome do Convênio	Monitoramento Florestal e Sensoriamento		
Órgão Concedente	Secretaria de Estado da Fazenda de SC		
Número/ano do Convênio	2015TR1941	Ano: 2015	
Vigência do Convênio	Início: 11/04/2014	Término: 30/12/2020	
Valor conveniado ou contratado	R\$ 411.860,00	Valor total	
Precisão de Contrapartida	R\$ 0,00	R\$ 411.860,00	
Dados do Responsável/Coordenador			
Cargo	Prof. Universitário		
Setor de Lotação	Departamento de Engenharia Florestal		
Função no Projeto	Coordenador/Ordenador de Despesa		
Nome	Alexander Christian Vibrans		

CPF	769.627.769-34		
Endereço Residencial	R. Elise Jensen, 76		
Cidade	Blumenau	CEP	89031-260
Endereço eletrônico	acv@furb.br	Telefone	(47) 991772671

7. Informações do Projeto/Convênio			
Nome do Convênio	Construção do Centro de Inovação de Blumenau		
Órgão Concedente	Secretaria de Estado da Fazenda		
Número/ano do Convênio	2014TR0727	Ano: 2017	
Vigência do Convênio	Início: 11/04/2014	Término: 15/06/2021	
Valor conveniado ou contratado	R\$ 9.924.238,29	Valor total R\$ 15.900.186,09	
Precisão de Contrapartida	R\$ 5.975,947,80		
Dados do Responsável/Coordenador			
Cargo	Pró-Reitor		
Setor de Lotação	Pró-Reitoria de Administração		
Função no Projeto	Coordenador/Ordenador de Despesa		
Nome	Jamis Antônio Piazza		
CPF	298.562.999-34		
Endereço Residencial	R Lázio, 77 Ap1101		
Cidade	Blumenau	CEP	89035-038
Endereço eletrônico	jamis@furb.br	Telefone	(47) 3321 0412

8. Informações do Projeto/Convênio			
Nome do Convênio	Apoio a política de trabalho, emprego e renda (Emenda Parlamentar)		
Órgão Concedente	Secretaria de Estado do Desenvolvimento Econômico Sustentável		
Número/ano do Convênio	2020TR0467	Ano: 2020	
Vigência do Convênio	Início: 25/03/2020	Término: 31/12/2021	
Valor conveniado ou contratado	R\$ 133.210,00	Valor total R\$ 133.210,00	
Precisão de Contrapartida	R\$ 0,00		
Dados do Responsável/Coordenador			
Cargo	Professor Universitário		
Setor de Lotação	Departamento de Ciências Sociais e Filosofia		
Função no Projeto	Coordenador/Ordenador de Despesa		
Nome	Valmor Schiochet		
CPF	501.206.119-53		
Endereço Residencial	R Belo Monte, 295		
Cidade	Blumenau	CEP	89036-454
Endereço eletrônico	valmor@furb.br	Telefone	(47) 99659 2463

9. Informações do Projeto/Convênio			
Nome do Convênio	32º FITUB (Emenda Parlamentar)		
Órgão Concedente	Fundação Catarinense de Cultura		
Número/ano do Convênio	2020TR0461	Ano: 2020	
Vigência do Convênio	Início: 11/12/2019	Término: 31/08/2021	
Valor conveniado ou contratado	R\$ 300.000,00	Valor total R\$ 300.000,00	
Precisão de Contrapartida	R\$ 0,00		
Dados do Responsável/Coordenador			
Cargo	Auxiliar de Serviços Administrativos		
Setor de Lotação	Divisão de Cultura		
Função no Projeto	Coordenador/Ordenador de Despesa		

Nome	Ruan Rafael Rosa	
CPF	078.132.229-46	
Endereço Residencial	R Nove de Agosto, 106	
Cidade	Blumenau	CEP 89052-420
Endereço eletrônico	ruanr@furb.br	Telefone (47) 99957 2936

10. Informações do Projeto/Convênio		
Nome do Convênio	Pavimentação do acesso ao hospital veterinário da FURB (Emenda Parlamentar)	
Órgão Concedente	Secretaria de Estado da Educação	
Número/ano do Convênio	2020TR15150	Ano: 2020
Vigência do Convênio	Início: 10/12/2020	Término: 05/09/2021
Valor conveniado ou contratado	R\$ 250.000,00	Valor total R\$ 250.000,00
Precisão de Contrapartida	R\$ 0,00	
Dados do Responsável/Coordenador		
Cargo	Auxiliar de Serviços Administrativos	
Setor de Lotação	Divisão de Administração do Campus	
Função no Projeto	Coordenador/Ordenador de Despesa	
Nome	Sergio de Souza	
CPF	573.662.259-91	
Endereço Residencial	R Prefeito Leopoldo Scharamm, 1034	
Cidade	Gaspar	CEP 89110-000
Endereço eletrônico	souzasss@furb.br	Telefone (47) 99968 1642

11. Informações do Projeto/Convênio		
Nome do Convênio	Aquisição/installação de equipamentos em sala de aula, direcionados a práticas pedagógicas e o conforto dos discentes e docentes (Emenda Parlamentar)	
Órgão Concedente	Secretaria de Estado da Educação	
Número/ano do Convênio	2020TR15151	Ano: 2020
Vigência do Convênio	Início: 11/12/2020	Término: 05/09/2021
Valor conveniado ou contratado	R\$ 117.187,40	Valor total R\$ 117.187,40
Precisão de Contrapartida	R\$ 0,00	
Dados do Responsável/Coordenador		
Cargo	Professor Universitário	
Setor de Lotação	Departamento de Engenharia de Telecomunicações, Elétrica e Mecânica	
Função no Projeto	Coordenador/Ordenador de Despesa	
Nome	Romeu Hausmann	
CPF	637.074.469-72	
Endereço Residencial	R Harry Pofhal, 148	
Cidade	Blumenau	CEP 89037-650
Endereço eletrônico	romeuh@furb.br	Telefone (47) 98433 3074

Convênios com o Governo Federal

12. Informações do Projeto/Convênio			
Nome do Convênio	Programa de Apoio a Pós-Graduação Stricto Sensu – PROAP		
Órgão Concedente	CAPES - Coordenação de Aperfeiçoamento de Pessoal de Nível Superior		
Número/ano do Convênio	Plataforma+Brasil n° 817628/2015	Ano: 2015	
Vigência do Convênio	Início: 16/07/2015	Término: 31/05/2021	
Valor conveniado ou contratado	R\$ 957.713,98	Valor total R\$ 958.672,66	
Precisão de Contrapartida	R\$ 957,71		
Dados do Responsável/Coordenador			
Cargo	Pró-Reitor		
Setor de Lotação	Pró-Reitoria de Pesquisa, Pós-Graduação, Extensão e Cultura		
Função no Projeto	Coordenador/Ordenador de Despesa		
Nome	Oklinger Mantovaneli Junior		
CPF	088.213.638-05		
Endereço Residencial	R. Fernando Klitzke, 280		
Cidade	Blumenau	CEP	89056-160
Endereço eletrônico	oklinger@furb.br	Telefone	(47) 984163458

13. Informações do Projeto/Convênio			
Nome do Convênio	Programa Apoio a Extensão - PROEXT		
Órgão Concedente	MEC – Ministério da Educação		
Número/ano do Convênio	Plataforma+Brasil n° 824052/2015	Ano: 2015	
Vigência do Convênio	Início: 18/12/2015	Término: 30/12/2020	
Valor conveniado ou contratado	R\$ 94.644,82	Valor total R\$ 106.044,82	
Precisão de Contrapartida	R\$ 11.400,00		
Dados do Responsável/Coordenador			
Cargo	Prof. Universitário		
Setor de Lotação	Departamento de Química		
Função no Projeto	Coordenador/Ordenador de Despesa		
Nome	Arleide Rosa		
CPF	637.869.159-20		
Endereço Residencial	R Alfredo Morsch, 465		
Cidade	Blumenau	CEP	89040-450
Endereço eletrônico	arosa@furb.br	Telefone	(47) 999636155

14. Informações do Projeto/Convênio			
Nome do Convênio	Programa de Formação de Professores e Profissionais da Rede Pública de Educação Básica - PARFOR		
Órgão Concedente	CAPES - Coordenação de Aperfeiçoamento de Pessoal de Nível Superior		
Número/ano do Convênio	Plataforma+Brasil n° 836315/2016	Ano: 2017	
Vigência do Convênio	Início: 20/12/2016	Término: 30/06/2020	
Valor conveniado ou contratado	R\$ 267.300,00	Valor total R\$ 270.000,00	
Precisão de Contrapartida	R\$ 2.700,00		
Dados do Responsável/Coordenador			
Cargo	Prof. Universitário		
Setor de Lotação	Departamento de Matemática		

Função no Projeto	Coordenador/Ordenador de Despesa		
Nome	Henriette Damm		
CPF	806.920.109-63		
Endereço Residencial	R. Gottlieb Reif, 77 Ap 302		
Cidade	Blumenau	CEP	89031-270
Endereço eletrônico	henriette@furb.br	Telefone	(47) 991221977

15. Informações do Projeto/Convênio			
Nome do Convênio	Programa Pró-Equipamentos Edital CAPES nº 11/2014		
Órgão Concedente	CAPES - Coordenação de Aperfeiçoamento de Pessoal de Nível Superior		
Número/ano do Convênio	Plataforma+Brasil nº 847585/2017	Ano: 2017	
Vigência do Convênio	Início: 06/12/2017	Término: 31/12/2020	
Valor conveniado ou contratado	R\$ 396.000,00	Valor total	
Precisão de Contrapartida	R\$ 9.800,00	R\$ 405.800,00	
Dados do Responsável/Coordenador			
Cargo	Pró-Reitor		
Setor de Lotação	Pró-Reitoria de Pesquisa, Pós-Graduação, Extensão e Cultura		
Função no Projeto	Coordenador/Ordenador de Despesa		
Nome	Oklinger Mantovaneli Junior		
CPF	088.213.638-05		
Endereço Residencial	R. Fernando Klitzke, 280		
Cidade	Blumenau	CEP	89056-160
Endereço eletrônico	oklinger@furb.br	Telefone	(47) 984163458

16. Informações do Projeto/Convênio			
Nome do Convênio	Aperfeiçoamento da capacidade instrumental dos Programas de PG da Universidade Regional de Blumenau		
Órgão Concedente	FINEP - Financiadora de Estudos e Projetos		
Número/ano do Convênio	01.18.0029.00	Ano: 2018	
Vigência do Convênio	Início: 27/04/2018	Término: 27/04/2021	
Valor conveniado ou contratado	R\$ 1.329.230,44	Valor total	
Precisão de Contrapartida	R\$ 13.300,00	R\$ 1.342.530,44	
Dados do Responsável/Coordenador			
Cargo	Pró-Reitor		
Setor de Lotação	Pró-Reitoria de Pesquisa, Pós-Graduação, Extensão e Cultura		
Função no Projeto	Coordenador/Ordenador de Despesa		
Nome	Oklinger Mantovaneli Junior		
CPF	088.213.638-05		
Endereço Residencial	R. Fernando Klitzke, 280		
Cidade	Blumenau	CEP	89056-160
Endereço eletrônico	oklinger@furb.br	Telefone	(47) 984163458

17. Informações do Projeto/Convênio			
Nome do Convênio	Equipamentos – CER (Emenda Parlamentar)		
Órgão Concedente	Ministério da Saúde		
Número/ano do Convênio	Plataforma+Brasil nº 907972/2020	Ano: 2020	
Vigência do Convênio	Início: 30/12/2020	Término: 25/12/2021	
Valor conveniado ou contratado	R\$ 972.367,00	Valor total	
		R\$ 982.189,00	

Precisão de Contrapartida	R\$ 9.822,00	
Dados do Responsável/Coordenador		
Cargo	Professora Universitária	
Setor de Lotação	Departamento de Fisioterapia	
Função no Projeto	Coordenador/Ordenador de Despesa	
Nome	Márcia Andréa Fernandes	
CPF	672.729.739-49	
Endereço Residencial	R São Paulo, 304	
Cidade	Blumenau	CEP 89012-000
Endereço eletrônico	marciafernandes@furb.br	Telefone (47) 99991 0090

18. Informações do Projeto/Convênio		
Nome do Convênio	Serviços tecnológicos em saúde (Emenda Parlamentar)	
Órgão Concedente	Ministério de Ciência, Tecnologia e Inovação	
Número/ano do Convênio	Plataforma+Brasil nº 900421/2020	Ano: 2020
Vigência do Convênio	Início: 01/04/2020	Término: 31/05/2023
Valor conveniado ou contratado	R\$ 299.447, 46	Valor total R\$ 302.472,18
Precisão de Contrapartida	R\$ 3.024,72	
Dados do Responsável/Coordenador		
Cargo	Professor Universitário	
Setor de Lotação	Departamento de Educação Física	
Função no Projeto	Coordenador/Ordenador de Despesa	
Nome	Clóvis Arlindo de Sousa	
CPF	919.901.819-53	
Endereço Residencial	R Olavo Bilac, 49	
Cidade	Blumenau	CEP 89036-710
Endereço eletrônico	casousa@furb.br	Telefone (47) 99114 6411

19. Informações do Projeto/Convênio		
Nome do Convênio	Iniciativas de inovação tecnológica (Emenda Parlamentar)	
Órgão Concedente	Ministério de Ciência, Tecnologia e Inovação	
Número/ano do Convênio	Plataforma+Brasil nº 900419/2020	Ano: 2020
Vigência do Convênio	Início: 10/11/2020	Término: 10/11/2021
Valor conveniado ou contratado	R\$ 200.000,00	Valor total R\$ 205.709,81
Precisão de Contrapartida	R\$ 5.709,81	
Dados do Responsável/Coordenador		
Cargo	Professor Universitário	
Setor de Lotação	Departamento de Ciências Sociais e Filosofia	
Função no Projeto	Coordenador/Ordenador de Despesa	
Nome	Valmor Schiochet	
CPF	501.206.119-53	
Endereço Residencial	R Belo Monte, 295	

Cidade	Blumenau	CEP 89036-454
Endereço eletrônico	valmor@furb.br	Telefone (47) 99659 2463

Convênios com Empresas

20. Informações do Projeto/Convênio			
Nome do Convênio	Desenvolvimento de Técnicas de mitigação de desarmes de proteção de linhas de transmissão, devido ao sudden flashover.		
Órgão Concedente	CEEE - Companhia Estadual de Energia Elétrica do Rio Grande do Sul		
Número/ano do Convênio	CEEE GT9952082/2017	Ano: 2017	
Vigência do Convênio	Início: 03/02/2016	Término: 04/02/2021	
Valor conveniado ou contratado	R\$ 1.608.440,00	Valor total R\$ 1.693.440,00	
Precisão de Contrapartida	R\$ 85.000,00		
Dados do Responsável/Coordenador			
Cargo	Prof. Universitário		
Setor de Lotação	Departamento de Eng. Elétrica e de Telecomunicações		
Função no Projeto	Coordenador/Ordenador de Despesa		
Nome	Thair Ibrahim Abdel Hamid Mustafa		
CPF	541.827.000-15		
Endereço Residencial	R. São Paulo, 755 Ap 402		
Cidade	Blumenau	CEP	89012-001
Endereço eletrônico	tim@furb.br	Telefone	(47) 99982 0271

21. Informações do Projeto/Convênio			
Nome do Convênio	Desenvolvimento de uma metodologia para monitoramento e controle de vegetação interferente com linhas de transmissão do sistema elétrico.		
Órgão Concedente	CEEE - Companhia Estadual de Energia Elétrica do Rio Grande do Sul		
Número/ano do Convênio	CEEE GT 9953355/2017	Ano: 2017	
Vigência do Convênio	Início: 30/06/2017	Término: 28/02/2021	
Valor conveniado ou contratado	R\$ 1.565.660,00	Valor total R\$ 1.646.660,00	
Precisão de Contrapartida	R\$ 81.000,00		
Dados do Responsável/Coordenador			
Cargo	Prof. Universitário		
Setor de Lotação	Departamento de Engenharia Florestal		
Função no Projeto	Coordenador/Ordenador de Despesa		
Nome	Tatiele Anete Bergamo Fenilli		
CPF	271.542.048-00		
Endereço Residencial	R. Paraíba, 281 Ap502		
Cidade	Blumenau	CEP	89012-405
Endereço eletrônico	tfenilli@furb.br	Telefone	(47) 99153 5004

22. Informações do Projeto/Convênio			
Nome do Convênio	Desenvolvimento de uma metodologia e dispositivo para avaliar o desempenho de disjuntores de alta tensão em operação nas subestações, através de técnica não invasiva		
Órgão Concedente	CEEE - Companhia Estadual de Energia Elétrica do Rio Grande do Sul		
Número/ano do Convênio	CEEE GT5000003753	Ano: 2019	
Vigência do Convênio	Início: 11/10/2019	Término: 25/09/2021	

Valor conveniado ou contratado	R\$ 1.342.480,00	Valor total R\$ 1.492.480,00	
Precisão de Contrapartida	R\$ 150.000,00		
Dados do Responsável/Coordenador			
Cargo	Prof. Universitário		
Setor de Lotação	Departamento de Eng. Elétrica e de Telecomunicações		
Função no Projeto	Coordenador/Ordenador de Despesa		
Nome	Thair Ibrahim Abdel Hamid Mustafa		
CPF	541.827.000-15		
Endereço Residencial	R. São Paulo, 755 Ap 402		
Cidade	Blumenau	CEP	89012-001
Endereço eletrônico	tim@furb.br	Telefone	(47) 99982 0271

23. Informações do Projeto/Convênio			
Nome do Convênio	Renova Floresta		
Órgão Concedente	Empresa Renova Floresta		
Número/ano do Convênio	Sem número	Ano: 2017	
Vigência do Convênio	Início: 01/03/2017	Término: 31/01/2020	
Valor conveniado ou contratado	R\$ 84.000,00	Valor total R\$ 84.000,00	
Precisão de Contrapartida	R\$ 0,00		
Dados do Responsável/Coordenador			
Cargo	Prof. Universitário		
Setor de Lotação	Departamento de Engenharia Florestal		
Função no Projeto	Coordenador/Ordenador de Despesa		
Nome	Lauri Amandio Schorn		
CPF	282.000.630-20		
Endereço Residencial	R Riachuelo, 63 Ap 201		
Cidade	Brusque	CEP	89350-285
Endereço eletrônico	lschorn@furb.br	Telefone	(47) 99973 4820

24. Informações do Projeto/Convênio			
Nome do Convênio	V&Vin CFD - Fase II Desenvolvimento de Benchmarks para verificação e validação em CFD de escoamentos multifásicos da indústria de refino de petróleo.		
Órgão Concedente	Petrobras - Petróleo Brasileiro S. A.		
Número/ano do Convênio	5850.0103010.16.9/2017	Ano: 2017	
Vigência do Convênio	Início: 31/08/2017	Término: 25/02/2021	
Valor conveniado ou contratado	R\$ 1.755.120,07	Valor total R\$ 1.755.120,07	
Precisão de Contrapartida	R\$ 0,00		
Dados do Responsável/Coordenador			
Cargo	Prof. Universitário		
Setor de Lotação	Departamento de Engenharia Química		
Função no Projeto	Coordenador/Ordenador de Despesa		
Nome	Henry França Meier		
CPF	486.501.459-49		
Endereço Residencial	R. Alida Pommerening, 85		
Cidade	Blumenau	CEP	89062-040
Endereço eletrônico	meier@furb.br	Telefone	(47) 98843 0186

25. Informações do Projeto/Convênio			
Nome do Convênio	Desenvolvimento Tecnológico de Dispersores de Carga de FCC mediante Experimentos e Simulação Numérica		
Órgão Concedente	Petrobras - Petróleo Brasileiro S. A.		
Número/ano do Convênio	5850.0107354.18.9	Ano: 2018	
Vigência do Convênio	Início: 30/05/2018	Término: 28/05/2021	

Valor conveniado ou contratado	R\$ 2.830.421,41	Valor total	
Precisão de Contrapartida	R\$ 0,00	R\$ 2.830.421,41	
Dados do Responsável/Coordenador			
Cargo	Prof. Universitário		
Setor de Lotação	Departamento de Engenharia Química		
Função no Projeto	Coordenador/Ordenador de Despesa		
Nome	Henry França Meier		
CPF	486.501.459-49		
Endereço Residencial	R. Alida Pommerening, 85		
Cidade	Blumenau	CEP	89062-040
Endereço eletrônico	meier@furb.br	Telefone	(47) 98843 0186

26. Informações do Projeto/Convênio			
Nome do Convênio	Aquisição de equipamentos para expansão da capacidade de processamento paralelo dos Laboratórios de Fluidodinâmica Computacional (LFC) e de Verificação e Validação (LVV) da FURB		
Órgão Concedente	Petrobras - Petróleo Brasileiro S. A.		
Número/ano do Convênio	5900.0112067.19.9	Ano: 2019	
Vigência do Convênio	Início: 03/10/2019	Término: 30/03/2021	
Valor conveniado ou contratado	R\$ 938.865,00	Valor total	
Precisão de Contrapartida	R\$ 0,00	R\$ 938.865,00	
Dados do Responsável/Coordenador			
Cargo	Prof. Universitário		
Setor de Lotação	Departamento de Engenharia Química		
Função no Projeto	Coordenador/Ordenador de Despesa		
Nome	Henry França Meier		
CPF	486.501.459-49		
Endereço Residencial	R. Alida Pommerening, 85		
Cidade	Blumenau	CEP	89062-040
Endereço eletrônico	meier@furb.br	Telefone	(47) 98843 0186

27. Informações do Projeto/Convênio			
Nome do Convênio	DISPOSITIVOS DISTRIBUIDORES DE GÁS - APERFEIÇOAMENTO TECNOLÓGICO DE DISTRIBUIDORES DE GÁS EM LEITOS PARTICULADOS		
Órgão Concedente	Petrobras - Petróleo Brasileiro S. A.		
Número/ano do Convênio	5900.0112685.19.9	Ano: 2019	
Vigência do Convênio	Início: 27/11/2019	Término: 29/12/2021	
Valor conveniado ou contratado	R\$ 642.665,84	Valor total	
Precisão de Contrapartida	R\$ 0,00	R\$ 642.665,84	
Dados do Responsável/Coordenador			
Cargo	Prof. Universitário		
Setor de Lotação	Departamento de Engenharia Química		
Função no Projeto	Coordenador/Ordenador de Despesa		
Nome	Henry França Meier		
CPF	486.501.459-49		
Endereço Residencial	R. Alida Pommerening, 85		
Cidade	Blumenau	CEP	89062-040
Endereço eletrônico	meier@furb.br	Telefone	(47) 98843 0186

28. Informações do Projeto/Convênio			
Nome do Convênio	WTECH - FURB - 001/2020		
Órgão Concedente	WTECH Indústria e Comércio Ltda		
Número/ano do Convênio	001/2020	Ano: 2020	
Vigência do Convênio	Início: 23/05/2020	Término: 23/05/2021	
Valor conveniado ou contratado	R\$ 25.608,00	Valor total	
Precisão de Contrapartida	R\$ 0,00	R\$ 25.608,00	
Dados do Responsável/Coordenador			
Cargo	Prof. Universitário		
Setor de Lotação	Departamento de Engenharia Química		
Função no Projeto	Coordenador/Ordenador de Despesa		
Nome	Henry França Meier		
CPF	486.501.459-49		
Endereço Residencial	R. Alida Pommerening, 85		
Cidade	Blumenau	CEP	89062-040
Endereço eletrônico	meier@furb.br	Telefone	(47) 98843 0186

29. Informações do Projeto/Convênio			
Nome do Convênio	Amryt – Estudo Clínico		
Órgão Concedente	Amryt Research		
Número/ano do Convênio	Amryt nº001/2018	Ano: 2018	
Vigência do Convênio	Início: 23/07/2018	Término: 12/08/2021	
Valor conveniado ou contratado	Por demanda (conforme Anexo B do Convênio)	Por demanda (conforme Anexo B do Convênio)	
Precisão de Contrapartida	R\$ 0,00		
Dados do Responsável/Coordenador			
Cargo	Enfermeira		
Setor de Lotação	Coordenadoria de Planejamento		
Função no Projeto	Coordenador/Ordenador de Despesa		
Nome	Kátrin Aline Osti		
CPF	022.726.709-54		
Endereço Residencial	R Carlos Roesel, 615		
Cidade	Blumenau	CEP	89067-250
Endereço eletrônico	kao@furb.br	Telefone	(47) 99963 7088

A Extensão Universitária, na FURB, é compreendida como “(...) o processo de interação entre Universidade e Sociedade, indissociada do ensino e da pesquisa, visando ao sustentável desenvolvimento social, econômico e ambiental, por meio do intercâmbio científico, cultural e tecnológico, com uma perspectiva crítica e transformadora (...)”. (FURB. Resolução nº 024/2004, art. 1º).

As atividades extensão universitária podem se realizar por meio de serviços, programas, projetos, cursos e eventos, nos termos delimitados pela Resolução nº 024/2004, que regulamenta também as áreas temáticas (que classificam) das ações

extensionistas, tais como: 1. Comunicação; 2. Cultura; 3. Direitos Humanos e Justiça; 4. Educação; 5. Meio Ambiente; 6. Saúde; 7. Tecnologia. 8. Trabalho.

O Edital PROPEX n.º 17/2019, previu apoio a programas e projetos de extensão para a execução no ano de 2020, com 11 meses de vigência a contar de 01 de março de 2020 a 31 de janeiro de 2021 e propôs as seguintes categorias de submissão de propostas com o respectivo detalhamento:

Categoria Programa – Até catorze (14) Programas com trinta e seis (36) horas disponíveis, sendo duas (02) reservadas para a coordenação e, necessariamente, três (3) projetos vinculados, cada qual com o mínimo de dois (02) docentes com carga horária distribuídas livremente entre os docentes participantes. O Programa terá ainda, quatro (04) bolsas de extensão, sendo uma para cada proposta aprovada, e ajuda de custo no valor de dois mil e quatrocentos reais (R\$ 2.400,00);

Categoria Projeto – Até doze (12) projetos, cada qual com oito (08) horas disponíveis para dois (02) docentes, os quais poderão distribuí-las entre si livremente. Para esta categoria será disponibilizada uma (01) bolsa de extensão e ajuda de custo no valor de seiscentos (R\$ 600,00) reais.

A Tabela 7 elenca, indistintamente, programas e projetos executados em 2020 no âmbito do Edital n.º 17/2019 e demonstra a população atendida por essas ações. O público atendido corresponde à soma do público atendido direta e indiretamente, conforme metodologia de apuração e registro documentada nos relatórios das ações.

Havia previsão de lançar edital em 2020, mas, com o impacto da pandemia de Covid-19 na execução dos projetos daquele ano, decidiu-se por prorrogar o edital vigente até 2021.

A Tabela 8 informa o número de docentes envolvidos em programas e projetos de extensão, quantidade de cursos de graduação de origem e o quantitativo de horas efetivamente utilizadas por docentes de regime de trabalho Tempo Integral (TI) e Tempo Parcial Horista (TPH) e o total. A contabilização da carga horária anual foi efetivada em parceria com a Coplan.

Tabela 7: Número de docentes e de cursos de graduação e horas anuais efetivamente utilizadas por docentes TI e docentes TPH - editais 2018 a 2021

Participação Docente					
Ano	Nº de Docentes	Nº de cursos de graduação	Total de horas utilizadas	Horas docentes Regime de Tempo Integral	Horas docentes TPH
2018	88	28	11.608,79	5.171,72	6.219,97

2019	90	32	10.212,42	4.879,87	5.171,89
2020	87	31	9.443,84	4.074,32	4.975,52
2021 *	95	33	6.248,81	2.600,00	3.318,41

Fonte: DAEX/ PROPEX/ COPLAN. (*) até agosto de 2021)

A Tabela 8 demonstra o número de acadêmicos bolsistas e de voluntários, além do número de cursos envolvidos para cada uma das categorias.

Tabela 8: Comparativo entre editais: quantidade de estudantes bolsistas e de voluntários e número de cursos envolvidos - 2016 - 2021.

Ano	Acadêmicos Bolsistas			Voluntários		
	Nº de bolsistas	Nº de Substituições	Total	Nº de Cursos	Nº de Voluntários	Nº de Cursos
2016	66	26	92	23	156	12
2017	162	43	205	32	138	18
2018	119	44	163	16	83	15
2019	118	42	160	22	71	8
2020	65	13	78	26	2	3
2021	65	16	81	30	10	6

Fonte: DAEX/ PROPEX (Atualizado em 06/12/2021).

É importante que as ações de extensão universitária contemplem o maior número de estudantes, em especial no contexto que os cursos de graduação necessitam curricularizar 10% de sua carga horária em atividades de extensão e os cursos de pós graduação ensejam a inserção social dos programas.

Na Tabela 10 demonstra-se a dinâmica das atividades de extensão implicando a presença de acadêmicos bolsistas e voluntários. Observa-se, contudo, o sub registro de documentos como por exemplo, de termos de voluntários, cujo número dos relatórios contrasta enormemente com relação ao da tabela: 7 pessoas contra 3 com termos de voluntário formalizado.

A partir de 2020, com a mudança do PROESDE efetuada pelo Decreto nº 470 DE 17/02/2020 e pela Portaria Normativa nº 2.180, de 07 de dezembro de 2020, a DAEX mantém apenas a atividade relativa aos tutores.

Tabela 9: Demonstrativo de envolvimento acadêmico de estudantes por tipo de bolsa – 2017 a 2021.

Tipo de Bolsa	2017	2018	2019	2020	2021	Total
FUMDES	20	19	29	34	33	135
ESPORTE	94	78	92	94	43	401
PROESDE (1)	66	54	-	-	-	120
PROESDE (2)	-	-	4	5	14	23
Total	180	151	125	133	90	679

Fonte: DAEX/PROPEX. (1) Estudantes de graduação. (2) Tutores estudantes de pós-graduação.

Ação de destaque em 2020 foi a publicação da Resolução nº 102/2020, que trata de diretrizes de apoio ao esporte, que revogou a vigente até novembro e reorganiza algumas atividades de apoio ao esporte.

A Universidade apoia e promove, também, a disseminação da Cultura e das Artes, por meio da Divisão de Cultura que tem as suas competências definidas na Resolução nº 41/2011. A Divisão de Cultura é responsável pela gestão dos seguintes projetos artístico-culturais:

- Grupo Teatral Phoenix;
- Grupos de Danças da Furb (Danças Alemãs, Espanholas, Urbanas, de Salão Contemporâneo e Contemporânea);
- Orquestra da Furb;
- Camerata de Violões da Furb;
- Coro da Furb;
- Festival Internacional de Teatro Universitário de Blumenau (Fitub);
- Exposições Temporárias de Artes Visuais, reguladas via edital, e outras exposições de interesse científico, histórico e social, organizadas dentro dos equipamentos culturais de responsabilidade da Divisão (Salão Angelim, Saguão do Bloco A e espaços alternativos);
- Mostras e sessões independentes de cinema e vídeo (espaço próprio para este fim);
- Outras manifestações artístico-culturais, promovidas e/ou apoiadas pela Universidade em diversos espaços institucionais, em todos os campi, não se restringindo apenas aos equipamentos formais de cultura; e
- Editora e Livraria da Furb (Edifurb).

Em 2021, as ações artístico-culturais foram drasticamente impactadas, acarretando suspensão de exposições, adiamento e cancelamento de apresentações, festivais, mostras, entre outras modalidades de atividades presenciais. Os projetos migraram para formatos virtuais e trabalharam de acordo com suas possibilidades e potencialidades, com produções até então inovadoras para suas realidades, como conteúdos audiovisuais, entrevistas on-line, encontros remotos e síncronos para ensaios via plataformas de teleconferência, além da difusão e compartilhamento dos conteúdos

via redes sociais. Ainda assim, devido ao ambiente virtual, o alcance de público e de pessoas atendidas pelo projeto foi maior que no ano anterior.

Tabela 10 - Resumo Atividades Culturais (2017-2021)

Atividades	2017	2017/ Atendidos	2018	2018/ Atendidos	2019	2019/ Atendidos	2020	2020/ Atendidos	2021	2021/ Atendidos
Exposições Científicas	06	590	03	764	03	169	-	-	-	-
Exposições Artísticas	07	1.097	08	1.286	11	2.490	06	900	12	1.087
Exp. Fotogr./Documentários	10	747	12	1.589	09	879	02	254	03	300
Evento de Lançamentos de Livros	05	187	05	300	03	145	02	60	00	00
Apresentações de Dança	52	51.627	36	18.900	48	26.836	15	45.469	05	1.470
Apresentações musicais não vinculadas aos grupos de Extensão	--	--	--	--	02	65	-	-	-	-
Orquestra da Furb	09	1.815	18	2.615	13	3.100	69	20.648	20	10.519
Camerata de Violões	09	650	22	1.050	17	1.015	24	2.761	09	2.902
Coro da Furb	13	1.850	19	2.888	20	3.630	13	8.793	06	2.914
Apresentações Teatrais Phoenix	05	5.570	07	4.582	04	360	34	7.747	02	500
Outras Apres. Teatrais	13	1.814	07	735	12	1.065	-	-	00	00
Oficinas/cursos	04	83	15	582	07	147	-	-	07	1.823
Palestras	16	2.188	09	824	04	453	-	-	01	169
Performances/intervenções	01	70	02	700	--	--	-	-	02	10
Seminários/Simpósio	02	148	-	-	01	128	-	-	-	-
Mostra de Vídeo/Cinema	52	701	59	806	42	713	01	05	-	-
Produção Audiovisual (parceria com Furb TV)	-	-	21	1.321	33	10.753	11	1.206	**	**
Visitas técnicas e afins	02	50	02	159	1	08	-	-	-	-
Sub total atividades da Divisão	206	69.187	245	39.101	230	51.956	177	87.843	67	21.694
Espectáculos/Apresentações	35	7394	35	6824	--	--	--	--	22	4.395
Oficinas/ Workshop	11	143	23	642	--	--	--	--	03	32
Palestras (conversas)	04	390	05	230	03	115	09	1.816	02	150
Mostra de Vídeo	02	68	02	82	--	--	--	--	-	-
Análise de Espectáculos	14	900	14	850	--	--	--	--	12	**
Jornada	--	--	-	-	--	--	--	--	-	-
Outras atividades Fitub	22	3.816	46	3.201	--	--	--	--	-	-
Sub total Festival	88	12.711	125	12.180	03	115	09	1.816	91	6.134
TOTAL	294	81.898	370	51.281	233	52.071	186	89.659*	158	27.828

Fonte: Divisão de Cultura/ PROPEX.

*números aproximados de visualizações (consideradas 'atendimentos', dada a excepcionalidade causada pela pandemia de Covid-19), obtidos em fevereiro de 2021 nas redes sociais dos projetos desta divisão, a partir das redes Youtube, Instagram e Facebook

** produções audiovisuais e em parceria com a Furb TV estão distribuídas nas ações dos grupos e demais.

Por sua vez, a Unidade de Ensino Médio e Profissionalizante (ETEVI), nos termos da Lei Complementar nº 743/2010, de 19 de março de 2010, é uma instituição com autonomia didática, administrativa e disciplinar, vinculada ao Sistema Estadual de Ensino, para ministrar o ensino médio e a educação profissionalizante da FURB, observando-se a legislação vigente. A ETEVI contemplou, em 2020, 233 estudantes.

Tabela 11 - Número de Alunos 2017 a 2021

Alunos	2017		2018		2019		2020		2021	
	Início	Fim	Início	Fim	Início	Fim	Início	Fim	Início	Fim
Matriculados	359	351	372	345	329	324	278	278	239	233

Formados	70	105	133	121	72
-----------------	----	-----	-----	-----	----

*Situação acessada em 06/04/2022 - Sistemas Oracle ETEVI

Tabela 12 – Situação dos Alunos 2017 a 2021

Dado/ Ano	2012	2013	2014	2015	2016	2017	2018	2019*	2020*	2021*
Matrícula final	462	472	461	350	334	351	345	324	278	233
Repetência	40	30	29	32	16	21	19	7	2	2
Transferência	24	35	39	31	19	24	36	20	6	19
Evasão	1	1	1	3	3	2	3	0	0	0

*Situação acessada em 06/04/2022 - Sistemas Oracle ETEVI

A FURB, apesar de ter sua organização multicampi e da multiplicidade de suas ações e do volume de seu orçamento, a Instituição conta com um modelo de administração racional, com alto índice de informatização, tanto em suas atividades fins como atividades de apoio, modelo este construído, progressivamente, ao longo de sua história.

2 PLANEJAMENTO, GESTÃO ORÇAMENTÁRIA E FINANCEIRA DA UNIDADE

2.1 Planejamento Institucional

A FURB possui o Plano de Desenvolvimento Institucional (PDI). O documento vigente refere-se ao período 2016-2020, atendendo ao determinado pela Lei nº 10.861, de 14 de abril de 2004, que institui o SINAES e estabelece que as Instituições de Ensino Superior deverão apresentar seus PDI a cada 5 (cinco) anos. O PDI foi elaborado a partir das contribuições oriundas da comunidade e organizado pela Comissão Permanente de Revisão e Acompanhamento do PDI (COPERA-PDI), designada pela Portaria nº 391/2016.

Entretanto, com o cenário imposto pela Pandemia do COVID-19 fez com que as instituições de ensino fossem desafiadas a reorganizar suas metodologias de forma inesperada, num processo que substituiu o planejamento em andamento por um novo, marcado pela premência. Durante os anos de 2020 e 2021 a universidade estabeleceu um Comitê de Enfrentamento ao COVID-19, por meio da Portaria FURB Nº 212/2020. Durante este período a instituição orientou os esforços no planejamento a curto prazo no sentido de propiciar a continuidade na execução dos trabalhos desenvolvidos presencialmente, bem como a continuidade das atividades de ensino, pesquisa e extensão de forma online.

Para tanto, este comitê, de caráter consultivo, elaborou o PLANCON da FURB descrevendo os protocolos para que o retorno presencial fosse feito de forma segura, mantendo a qualidade e respeitando as normativas e recomendações das autoridades de saúde e da educação no qual foi homologado, em 08 de fevereiro de 2021, pelo Comitê Municipal de Blumenau.

Em virtude das dificuldades da presencialidade da comunidade e do monitoramento da continuidade das atividades da universidade, em 04 de março de 2021 o CONSUNI prorrogou a vigência do PDI institucional para dezembro de 2021. Neste ano, então, com metodologia similar a praticada no processo de construção anterior, foi aprovado, pelo CONSUNI, conforme resolução N° 023/2021, o processo de atualização do PDI 2022-2026, no qual a equipe COPERA estabeleceu um calendário de atividades, mediadas por tecnologia, para o debate dos diversos temas com a finalidade de discutir o próximo quadriênio. Após concluir o calendário de discussões, iniciando em dezembro, foi apresentada em quatro reuniões ao CONSUNI que por meio do parecer N° 003/2022 aprovou o PDI 2022-2026.

Paralelamente ao processo do PDI, a equipe de planejamento continuou com o monitoramento do PEP – Planejamento Estratégico Participativo, que ao longo das discussões do PDI, foi incorporado para dar seguimento as ações ao longo dos próximos anos.

2.2 Plano Plurianual (PPA)

No que se refere ao planejamento orçamentário e financeiro da FURB, ela é regida por três leis orçamentárias, sendo elas: o Plano Plurianual (PPA), a Lei de Diretrizes Orçamentárias (LDO) e a Lei Orçamentária Anual (LOA), formando um sistema integrado de planejamento e orçamento, estabelecidos na própria Constituição Federal.

Tais peças orçamentárias são elaboradas pela Coordenadoria de Planejamento (COPLAN), por meio da previsão das receitas e a fixação das despesas. O processo inicia-se com a elaboração de uma proposta de planejamento a médio prazo, estabelecendo seus dispêndios de recursos em cada área de atuação, por meio do PPA. Posteriormente, na elaboração da LDO são definidas as metas e prioridades da instituição para a elaboração da lei orçamentária anual, explicando assim o plano de ação governamental a curto prazo da Universidade. Por fim, a LOA materializa as diretrizes do direcionamento de gastos e despesas, com base nos recursos arrecadados. Ambos os documentos são elaborados pela

instituição de ensino e posteriormente encaminhados para a Prefeitura Municipal de Blumenau para discussão e aprovação pelo Poder Legislativo.

A elaboração da previsão das receitas é fortemente influenciada pelo histórico de exercícios anteriores. Também são previstos os projetos de pesquisa e convênios, os quais recebem repasses vinculados para as despesas. As receitas correntes abarcam as receitas de serviços (como pagamento de mensalidade pelos estudantes, receitas de serviços executados), transferências governamentais, recuperação da dívida, entre outras. As receitas de serviços são previstas baseadas em variáveis como quantidade de estudantes, relação com o mercado, valor do crédito financeiro (base para o cálculo das mensalidades) e abertura de novos cursos. Posteriormente são orçadas as demais receitas com base no histórico e receitas previstas de projetos especiais e repasses governamentais.

O PPA da Universidade é aprovado pelo CONSUNI e deve ser encaminhado durante o período de vigência do primeiro exercício financeiro do mandato do Prefeito. Assim, o PPA vigente corresponde ao período 2022-2025, o qual foi elaborado e entregue em julho de 2021. A LDO, que compreende as metas e prioridades da Universidade para o exercício financeiro subsequente, é elaborada pela COPLAN, encaminhada à Reitoria e levada para o CONSUNI para aprovação. O prazo de encaminhamento da LDO para a Prefeitura cumpre-se em março de cada ano.

A LOA é construída por cada unidade orçamentária, sendo depois consolidada pela COPLAN, com assessoria da PROAD. O processo de detalhamento do orçamento é realizado por meio do cadastramento no módulo *Orçamento* do sistema ERP Thema. É encaminhada para a Reitoria que, por sua vez, leva à aprovação pelo CONSUNI. Por fim, é enviada para a Câmara Municipal de Vereadores para aprovação e inclusão no orçamento da Prefeitura, cujo prazo de encaminhamento cumpre-se em agosto e é orientado pela LDO aprovada pelo CONSUNI.

No âmbito institucional, por meio da Resolução nº 039/2021, de 26 de julho de 2021, aprovou-se PPA do Quadriênio 2022-2025 da FURB, e a Lei nº 9.072, de 17 de setembro de 2021, dispõe sobre o PPA de investimentos do Município de Blumenau para o Quadriênio 2022-2025 e dá outras providências.

2.3 Programas de Governo sob a responsabilidade da unidade:

No quadro abaixo apresentam-se os programas de governo da FURB, com os respectivos códigos, para o exercício de 2021 conforme dispõe a Lei nº 9.072, de 17 de setembro de 2021.

Quadro 5: Programas de Governo

Código	Descrição do Programa
0101	Suporte Técnico, Administrativo e Operacional
0102	Gestão de Pessoas
0103	Amortização da Dívida
0104	Gestão de Investimentos
0105	Gestão de Recursos Vinculados à Convênios e Proj. Esp.
9999	Reserva de Contingência

2.3.1 Contingenciamento de Despesas

Em 2021, houve o contingenciamento de 25% dos créditos orçamentários consignados na Lei Orçamentária Anual, em razão das restrições financeiras e orçamentárias, por meio do Memorando Circular nº 001/2021/PROAD. Além disso, diversos contratos de serviços de manutenção, segurança e limpeza foram suprimidos, bem como negociações de reajustes a época das renovações foram realizadas, na tentativa de reduzir as despesas orçamentárias e financeiras da instituição.

2.4 Reconhecimento de Passivos

No exercício de 2021, houve reconhecimento do parcelamento da Previdência Patronal junto ao Instituto Municipal de Seguridade Social do Servidor de Blumenau (ISSBLU) totalizando o valor de R\$ 18.273.470,12, valores que foram suspensos de pagamento em 2020 e os respectivos empenhos anulados, mediante Comunicado Oficial do TCE em 17 de dezembro de 2020, Lei Complementar federal nº 173/2020 e lei complementar municipal nº 1302 de 2020.

2.5 Restos a Pagar Processados e Não Processados

Os Restos a Pagar estão classificados em duas categorias: os Processados e os Não processados.

Os Processados se referem a despesas empenhadas e liquidadas, ou seja, já houve o reconhecimento da prestação do serviço ou da entrega do bem, porém o Ente não realizou o pagamento até o final do exercício.

Os Não Processados se referem às despesas que foram apenas empenhadas (autorizadas), mas não liquidadas (reconhecimento da prestação do serviço ou entrega dos bens) e nem pagas.

A Fundação Universidade Regional de Blumenau encerrou o exercício financeiro de 2021 com os seguintes saldos de Restos a Pagar:

Tabela 13 - Restos a pagar Processados e Não Processados (2017-2021)

Ano	Processados R\$	Não Processados R\$
2017	11.471,18	1.597,24
2018	4.275,70	4.906,42
2019	5.005.112,30	14.357,16
2020	55.631,49	724.051,90
2021	22.228.347,24	5.494.747,86
TOTAL	27.304.837,91	6.239.660,58

Compõem os saldos de **Restos a Pagar Não Processados de 2021 e Exercícios Anteriores**:

- Credores de Restos a Pagar vinculados a Convênios da União/Outros e que dependem da validação na prestação de Contas e da Unidade Setorial de Convênios para efetuar a liquidação ou a anulação;
- Credores de Restos a Pagar com pendências de documentação e comprovação da liquidação por parte das Unidades Setoriais responsáveis;
- Demais Saldos de Restos os quais serão liquidados ou anulados em 2022.

Compõem os saldos de **Restos a Pagar Processados de 2021 e Exercícios Anteriores**:

- Credores que não vieram retirar o pagamento na Tesouraria ou não há informações suficientes correspondentes aos dados bancários. Nesses casos o procedimento adotado pelo ente é de manter o prazo de prescrição de cinco anos;
- Credores de Restos a Pagar vinculados a Convênios da União/Outros e que dependem da validação na Prestação de Contas para efetuar o pagamento;
- Credores de Restos a Pagar cujos processos de liberação para pagamento estão sob análise e revisão das Unidades Setoriais responsáveis;
- Saldos de Restos de Credores (Fornecedores de Bens e Serviços e Folha de Pagamento) referente ao ano de 2021 os quais serão pagos em 2022.

3 TRANSFERÊNCIAS DE RECURSOS MEDIANTE CONVÊNIO, TERMO DE PARCERIA, TERMO DE COOPERAÇÃO

Durante o ano 2019, buscando estabelecer mecanismos para diversificar as receitas, e, ao mesmo tempo, proporcionar maior celeridade, agilidade e sobretudo economicidade, a Gestão da FURB desenvolveu estudos sobre a possibilidade de estabelecer contratos de parceria com Organizações Sociais. Partindo destas premissas e tomando como base a Lei N. 8055/2014 do Município de Blumenau, que instituiu o programa municipal de incentivo às organizações sociais, o Conselho Universitário da Instituição aprovou a Resolução N. 49/2019, que dispõe sobre as relações entre a Fundação Universidade Regional de Blumenau – FURB e as Associações e Fundações qualificadas como Organizações Sociais.

A partir de então, elaborou e publicou inicialmente o Edital de Chamamento Público N. 001/2019, com o objetivo de selecionar pessoa jurídica qualificada como Organização Social, nos termos da Lei Municipal e da Resolução já mencionadas. Este Edital contemplou, no seu objeto, gestão administrativa, comercial e logística do Centro de Inovação do Município de Blumenau e da prestação de serviços de concursos e serviços técnicos da FURB. Decorrido o processo de credenciamento e análise dos inscritos, bem como, a devida publicação do resultado, foi assinado o Contrato de Gestão 01/2019 em 03 de outubro de 2019 entre a FURB e o Instituto Gene Blumenau.

Com os resultados preliminares desta parceria apontando para um cenário otimista, tanto operacional quanto financeiro, na sequência, ainda no final de 2019, através do Edital de Chamamento Público N. 005/2019, a FURB buscou selecionar Organização Social para gestão administrativa, comercial e logística de cursos de pós-graduação, cursos de curta duração, formação profissional, projetos com fomento externos e eventos. Deste Edital, restou selecionada a Fundação Fritz Muller, que assinou com a FURB o Contrato de Gestão 01/2020, em 14 de abril de 2020.

Portanto, através destes dois Contratos de Gestão, a Universidade consegue buscar apoio estratégico para atuação em áreas em que historicamente a dinâmica concorrencial da região colocava empecilhos e dificuldades. Englobava-se, a partir de então, um amplo portfólio de serviços e cursos nos quais poderiam ser formatadas parcerias estratégicas para, conforme já exposto, alavancar o potencial de geração de receitas e dinamizar as atividades.

Não obstante o cenário otimista descortinado com estes dois Contratos, o ano de 2020 inicia com uma realidade completamente imprevista, qual seja a Pandemia COVID-19.

Assim como praticamente todas as organizações, a Universidade teve que rever seu planejamento estratégico, suas metas e seus processos. Por óbvio, não foi diferente com as Organizações Sociais parceiras da FURB, com os inúmeros clientes potenciais, com nossos alunos e com o mercado.

Assim mesmo, com o Instituto Gene, Organização Social selecionada através do Contrato 01/2019, foram alinhados 14 projetos, formatados através de Termos de Referência e seus respectivos Planos de Trabalho, em variadas áreas, desde realização de Concursos Públicos, Formação Profissional, Consultorias, Pesquisas, Gestão de Projetos e Prestação de Serviços Públicos.

Buscando sempre a otimização dos recursos da Universidade, todas estas atividades tiveram como padrão uma remuneração da parceria entre 8 e 9%, em valor inferior ao limite superior previsto no Contrato.

Quanto às atividades em parceria com a Fundação Fritz Muller, estas foram mais prejudicadas pelas consequências da Pandemia, posto que envolvem basicamente a realização de Cursos de Curta Duração e de Pós-graduação, cuja demanda foi sensivelmente abalada pela insegurança sanitária.

Assim mesmo, foram formatados em 2020 sete (7) Termos de Referência, sendo três (3) de Cursos de Curta Duração, já executados, e quatro (4) de Cursos de Pós-graduação, ora em fase de comercialização.

Os Cursos de Curta Duração, pela sua natureza, têm um volume menor de recursos envolvidos, sendo a parceira remunerada com base em percentual variável sobre a receita do Curso.

No caso dos Cursos de Pós-graduação, a Universidade está quebrando paradigmas históricos, moldando um formato de gestão em que a Organização Social participa de todo o processo operacional do Curso, desde a comercialização, matrícula, cobrança de mensalidades, pagamento dos profissionais e logística envolvida. Cabe a FURB a gestão estratégica e acadêmica dos Cursos.

Além de reter 25% de toda a receita líquida do Cursos, qualquer resultado operacional, ao final, será integralmente repassado à Instituição.

Em suma, apesar da realidade ainda bastante complexa em decorrência da Pandemia, a prática cotidiana no relacionamento com as Organizações Sociais, os

resultados financeiros, especialmente de ganho de escala e de mercado, têm sido extremamente favoráveis.

Cabe informar que desde iniciaram as atividades com o Instituto GENE Blumenau foi repassado entre 2019 e 2020, tem-se o valor de R\$ 1.259.280,73 (Um milhão, duzentos e cinquenta e nove mil, duzentos e oitenta reais e setenta e três centavos) e com a Fundação Fritz Muller, foi repassado o valor R\$ 15.678,71. Em 2021, foi repassado 1.974.420,36 para o GENE e 342.828,71 para a FFM.

Importante destacar que, tendo em vista as características especiais e inovadoras deste processo de utilização das Organizações Sociais, algumas rotinas ainda precisam ser aperfeiçoadas, entretanto, o aprendizado mútuo tem permitido um rápido aprimoramento.

4 RECOMENDAÇÕES EXPEDIDAS PELO ÓRGÃO DE CONTROLE INTERNO

Anualmente a Controladoria Geral publica no Portal de Transparência da FURB, o Plano de Atividades de Auditoria Interna (PAAI). No referido documento constam as atividades que serão desenvolvidas no decorrer do exercício, baseado em controle e auditorias dos atos e procedimentos da Universidade, por meio de análises, consultas, pesquisas, diagnósticos, visando à economicidade, a moralidade, eficiência, eficácia e legalidade dos atos administrativos e projetos executados na gestão administrativa, orçamentária, financeira e patrimonial da Instituição. O objetivo é contribuir para o desenvolvimento e crescimento da Universidade.

Conforme o cronograma do Plano de Atividades de Auditoria Interna PAAI – 2021, de todas as atividades planejadas a Controladoria não realizou auditoria sobre serviços terceirizados devido as dificuldades causadas pela pandemia do coronavírus. Bem como não foram realizadas as análises das prestações de contas relativas ao Contrato de Gestão nº 01/2020 firmado com a organização social Fundação Fritz Muller, por estas estarem pendentes de encaminhamento para verificação da Controladoria e emissão de parecer conforme os procedimentos definidos na Instrução Normativa Reitoria nº 02/2019. A Controladoria informou a Gestão do atraso e solicitou, formalmente que fosse encaminhado as prestações de contas, conforme os prazos definidos na referida instrução normativa.

Das auditorias realizadas pelo Controle Interno, resultaram relatórios que foram encaminhados para a Gestão Superior para conhecimento e com recomendações para encaminhamentos e providências. Além disso, o Controle Interno realizou controles, diariamente, como por exemplo eventos da folha de pagamento, portarias publicadas e emissão de empenhos. Quando constatadas inconformidades, os encaminhamentos para regularização foram realizados diretamente com as Unidades Administrativas envolvidas.

No ano de 2021 a Gestão Superior recebeu do Controle Interno os seguintes relatórios:

Quadro 6 - Relatórios da Controladoria Geral da FURB - 2021

Relatório	Descrição
Relatório CGF no 01/2021	Parecer execução orçamentária 2020.
Relatório CGF Nº 02/2021	Auditoria em processos licitatórios.

Relatório CGF nº 03/2021	Auditoria na carga horária docente.
Relatório CGF nº 04/2021	Análise orçamentária e financeira do 1º quadrimestre/2021.
Relatório CGF nº 05/2021	Auditoria de empenhos referente ao exercício 2021.
Relatório CGF nº 06/2021	Análise orçamentária e financeira do 3º bimestre/2021.
Relatório CGF nº 07/2021	Análise orçamentária e financeira do 4º bimestre/2021.
Relatório CGF nº 08/2021	Auditoria de Atos de Pessoal

Fonte: Organizado pela Controladoria Geral da FURB

As observações e recomendações decorrentes dos relatórios encaminhados à gestão superior foram remetidos as respectivas Unidades Administrativas, para conhecimento e adequações, conforme apontamentos realizados pelo Controle Interno, sendo que algumas já foram adequadas e outras estão pendentes de atendimento.

A gestão superior tem ciência de que o Controle Interno faz análises de todas os processos de admissão dos servidores admitidos pela Universidade. Verificam toda a documentação, portaria de nomeação, termos de posse para as vagas de servidores efetivos, processo seletivo realizado para contratações temporárias bem como se as nomeações dos Cargos Comissionados estão de acordo com a legislação vigente. Em 2021, a Controladoria da FURB realizou 327 análises de processos admissionais, com os respectivos pareceres. Esses processos admissionais ficam arquivados na Divisão de Gestão e Desenvolvimento de Pessoas (DGDP) e estão à disposição do Tribunal de Contas para verificação ou auditoria in loco. O Controle Interno realizou, também, análises nos adiantamentos de numerários concedidos em 2021. Verificou-se 152 processos contento os respectivos documentos das prestações de contas com a emissão dos respectivos pareceres.

No decorrer de 2021 a Controladoria Geral da FURB, realizou 14 (quatorze) análises de prestações de contas, com base na Instrução Normativa nº 2/2019/Reitoria, de Planos de Trabalhos executados pela Organização Social Instituto Gene, referente ao Contrato de Gestão nº 01/2019.

5 AVALIAÇÃO DOS TERMOS DE PARCERIA CELEBRADOS PELA UNIDADE JURISDICIONADA

Não possui.

É o relatório.

Blumenau, 13 de maio de 2022.

Marcia Cristina Sardá Espíndola
Reitora da Universidade Regional de Blumenau