

# RELATÓRIO DE GESTÃO 2022



## GESTÃO UNIVERSITÁRIA

### Dirigentes Gestão 2019-2023

Reitoria: **Profa. Marcia Cristina Sardá Espindola**

Vice-Reitoria: **Prof. João Luiz Gurgel Calvet da Silveira**

Pró-Reitoria de Administração: **Prof. Jamis Antônio Piazza**

Pró-Reitoria de Ensino de Graduação, Ensino Médio e Profissionalizante: **Prof. Romeu Hausmann**

Pró-Reitoria de Pesquisa, Pós-Graduação, Extensão e Cultura: **Prof. Oklinger Mantovaneli Junior**

Coordenadoria de Comunicação e Marketing: **Profa. Fernanda Schroeder Macha Ostetto**

Coordenadoria de Planejamento: **Prof. Nazareno Loffi Schmoeller**

**Prof. Christian Krambeck**

Coordenadoria de Assuntos Estudantis: **Lucymara Valentini Borges**

Coordenadoria de Relações Internacionais: **Prof. David Colin Morton Bilsland**

Biblioteca Universitária: **Joares Pescador Lemes de Campos**

Escola Técnica do Vale do Itajaí: **Prof. Manoel José Fonseca Rocha**

**Profa. Denise Izaguirre Anzorena**

Rádio e Televisão Educativa: **Profa. Fernanda Schroeder Macha Ostetto**

Procuradoria Geral: **Luís Roberto Schmitt Júnior**

Instituto FURB de Serviços, Pesquisa e Inovação: **Prof. Christian Krambeck**

### Diretores das Unidades Universitárias

Centro de Ciências da Educação, Artes e Letras: **Profa. Carla Fernanda Nolli**

Centro de Ciências Exatas e Naturais: **Profa. Simone Wagner**

Centro de Ciências Humanas e da Comunicação: **Profa. Cleide Gessele**

Centro de Ciências Jurídicas: **Prof. Feliciano Alcides Dias**

Centro de Ciências da Saúde: **Prof. Carlos Roberto de Oliveira Nunes**

Centro de Ciências Sociais Aplicadas: **Prof. Ciel Antunes de Oliveira Filho**

Centro de Ciências Tecnológicas: **Prof. Fábio Luis Perez**

## SUMÁRIO

1	INFORMAÇÕES GERAIS .....	5
1.1	Identificação da Fundação Universidade Regional de Blumenau .....	5
1.2	Responsáveis por Unidade Orçamentária .....	7
1.2.1	Responsáveis por Unidade Organizacional da Fundação Universidade Regional de Blumenau (FURB) e ordenadores de despesas:.....	7
1.3	Estrutura organizacional: .....	14
1.3.1	Conselhos Deliberativos Superiores .....	14
1.4	Rede de Atendimento .....	16
1.4.1	Sede .....	17
1.5	Competências Institucionais .....	17
1.5.1	Ensino Médio .....	18
1.5.2	Ensino de Graduação .....	19
1.5.3	Pós-Graduação.....	25
1.5.4	Pesquisa .....	29
1.5.5	Extensão .....	37
1.5.6	Cultura .....	39
1.5.7	Desenvolvimento da Inovação .....	41
1.6	Infraestrutura Universitária .....	42
2	PLANEJAMENTO, GESTÃO ORÇAMENTÁRIA E FINANCEIRA DA UNIDADE.....	47
2.1	Planejamento Institucional .....	47
2.2	Plano Plurianual (PPA).....	48
2.3	Programas de Governo sob a responsabilidade da unidade:.....	49
2.3.1	Contingenciamento de Despesas .....	49
2.4	Reconhecimento de Passivos .....	49
2.5	Restos a Pagar Processados e Não Processados .....	50
3	TRANSFERÊNCIAS DE RECURSOS MEDIANTE CONVÊNIO, TERMO DE PARCERIA, TERMO DE COOPERAÇÃO.....	52
4	RECOMENDAÇÕES EXPEDIDAS PELO ÓRGÃO DE CONTROLE INTERNO .....	73
5	AVALIAÇÃO DOS TERMOS DE PARCERIA CELEBRADOS PELA UNIDADE JURISDICIONADA .....	75

## LISTA DE TABELAS

Tabela 1 - Número de Alunos 2017 a 2022 .....	19
Tabela 2 – Situação dos Alunos 2012 a 2022 .....	19
Tabela 3 - Cursos de graduação – Ano 2022 .....	20
Tabela 4 - Cursos de graduação e respectivos números de formandos em 2022 .....	22
Tabela 5: Cursos de Graduação – FUMDES 2022 .....	24
Tabela 6 - Cursos de pós-graduação <i>lato sensu</i> e número de estudantes 2020 a 2022 .....	26
Tabela 7: Disponibilidade de bolsas e quantidade de alunos contemplados por Programa em 2022.....	27
Tabela 8 - Cursos de pós-graduação <i>stricto sensu</i> .....	27
Tabela 9: Grupos de pesquisa cadastrados no CNPq por área (2019-2022) .....	29
Tabela 10: Pesquisas de Iniciação Científicas – 2022.....	29
Tabela 11: Número de docentes e de cursos de graduação e horas anuais efetivamente utilizadas por docentes TI e docentes TPH - editais 2019 a 2022 .....	38
Tabela 12: Comparativo entre editais: quantidade de estudantes bolsistas e de voluntários e número de cursos envolvidos - 2019 - 2022. ....	38
Tabela 13: Demonstrativo de envolvimento acadêmico de estudantes por tipo de bolsa – 2019 a 2022.....	39
Tabela 14 - Resumo Atividades Culturais (2019-2022) .....	40
Tabela 15: Campus e respectivas áreas .....	44
Tabela 16: Vagas de Estacionamentos (2016 - 2022) .....	44
Tabela 17 - Restos a pagar Processados e Não Processados (2016-2020).....	50

## LISTA DE QUADROS

Quadro 1: Composição e atribuições do CONSUNI.....	14
Quadro 2: Composição e atribuição do CEPE.....	16
Quadro 3: Atendimento da Universidade .....	16
Quadro 4: Informações dos <i>campi</i> da FURB .....	17
Quadro 5: Mestrados e Doutorados: conceito CAPES (Situação ano 2022) .....	28
Quadro 6: Distribuição das atividades universitárias.....	43
Quadro 7: Programas de Governo .....	49
Quadro 8: Relatórios da Controladoria Geral da FURB - 2022.....	73

## 1 INFORMAÇÕES GERAIS

A Fundação Universidade Regional de Blumenau (FURB) é uma pessoa jurídica de direito público e integrante da administração pública indireta do município de Blumenau, na forma de autarquia municipal de regime especial. Trata-se de uma instituição *multicampi*, detentora de autonomia didático-científica, administrativa e de gestão financeira e patrimonial, sujeita ao princípio da indissociabilidade entre ensino, pesquisa e extensão.

A FURB foi instituída pela Lei Municipal nº 1.557, de 24 de dezembro de 1968, reconhecida como Universidade pelo Ministério da Educação, por meio da Portaria Ministerial nº 117, de 13 de fevereiro de 1986, e com sua estrutura administrativa estabelecida pela Lei Complementar Municipal nº 743, de 19 de março de 2010. Trata-se de uma pessoa jurídica de direito público interno e integrante da Administração Pública Indireta do Município de Blumenau na forma de Autarquia Municipal de regime especial<sup>1</sup>.

### 1.1 Identificação da Fundação Universidade Regional de Blumenau

DADOS DA MANTENEDORA	
Razão social	FUNDAÇÃO UNIVERSIDADE REGIONAL DE BLUMENAU
CNPJ	82.662.958/0001-02
Inscrição estadual	250.974.665
Endereço	Rua Antônio da Veiga, nº 140 - Itoupava Seca / Blumenau-SC
CEP	89030-903
Contato	Telefone: (47) 3321-0200 / E-mail: <a href="mailto:reitoria@furb.br">reitoria@furb.br</a>
DADOS DA MANTINDA	
Razão social	FUNDAÇÃO UNIVERSIDADE REGIONAL DE BLUMENAU
CNPJ	82.662.958/0001-02
Endereço	Rua Antônio da Veiga, nº 140 - Itoupava Seca / Blumenau-SC
CEP	89030-903
Contato	Telefone: (47) 3321-0200 / E-mail: <a href="mailto:reitoria@furb.br">reitoria@furb.br</a>
Site	<a href="http://www.furb.br">www.furb.br</a>
UNIDADES ACADÊMICAS	
Unidade acadêmica	Campus I
Endereço	Rua Antônio da Veiga, nº 140 - Itoupava Seca / Blumenau-SC [SEDE]
Unidade acadêmica	Campus II
Endereço	Rua São Paulo, nº 3250 - Itoupava Seca / Blumenau-SC
Unidade acadêmica	Campus III
Endereço	Rua São Paulo, nº 2171 - Itoupava Seca / Blumenau-SC
Unidade acadêmica	Campus V
Endereço	Rua Samuel Morse, nº 768 - Fortaleza / Blumenau-SC [Complexo de Saúde]
ATOS LEGAIS	
Ato de criação	Lei Municipal nº 1.557, de 24 de dezembro de 1968, instituiu a FURB
Reconhecimento	Portaria Ministerial nº 117, de 13 de fevereiro de 1986 / publicada no DOU, de 14 de fevereiro de 1986
Recredenciamento	Decreto Estadual nº 1.267, de 18 de agosto de 2017 / publicado no DOESC, de 21 de agosto de 2017
Credenciamento EaD	Portaria nº 261, de 16 de fevereiro de 2017 / publicada no DOU, de 17 de fevereiro de 2017

<sup>1</sup> Parágrafo extraído do Decreto nº 9.199/2010.

Estatuto	Decreto Municipal nº 9.199, de 30 de junho de 2010 / publicado no Boletim Oficial do Município, de 20 julho de 2010, homologou o estatuto da FURB através da Resolução FURB nº 35, de 28 de junho de 2010 e suas alterações, também homologadas por decretos (Decreto Municipal nº 9.473/2011, Decreto Municipal nº 9.751/2012, Decreto Municipal nº 10.164/2013, Decreto Municipal nº 10.295/2014, Decreto Municipal nº 10.583/2015, Decreto Municipal nº 11.095/2016, Decreto Municipal nº 11.837/2018, Decreto Municipal nº 12.651/2020)
Regimento geral	Resolução FURB nº 129, de 20 de dezembro de 2001, alterada pela Resolução FURB nº 30, de 27 de agosto de 2015

A filosofia institucional da FURB está estabelecida em sua missão, visão e valores descritos no PDI 2022-2026.

A missão da FURB é promover o ensino, a pesquisa, a extensão e a inovação, respeitando e integrando a diversidade cultural, fomentando o desenvolvimento social, econômico e ambiental responsável.

A FURB tem por visão ser universidade pública reconhecida pela qualidade de sua contribuição e inovação na vida regional, nacional e global. Já os valores da FURB são:

- a) comprometimento: (i) com a transparência nos processos e atos institucionais; (ii) com a participação democrática das comunidades interna e externa nas políticas e decisões institucionais; (iii) com a valorização dos discentes e dos servidores; (iv) com a formação integral do ser humano; (v) com o desenvolvimento social e sustentável; (vi) com a democracia, com a ética e com a pluralidade; (vii) com a manutenção da sua identidade e cultura de inovação; (viii) com respeito à natureza e a todas as formas de vida; (ix) com a formação inicial e continuada de professores para a Educação Básica; (x) com a sustentabilidade da universidade; (xi) com a diversidade cultural;
- b) efetividade: (i) como universidade pública; (ii) na socialização do conhecimento e de tecnologias; (iii) na indissociabilidade entre ensino, pesquisa e extensão; (iv) na integração e inserção comunitária;
- c) inovação: (i) nos processos de humanização; (ii) nos processos de ensino-aprendizagem, de pesquisa e extensão; (iii) nas soluções para atendimento às demandas da sociedade; (iv) nos processos de internacionalização; (v) na gestão acadêmica e administrativa.

## 1.2 Responsáveis por Unidade Orçamentária

### 1.2.1 Responsáveis por Unidade Organizacional da Fundação Universidade Regional de Blumenau (FURB) e ordenadores de despesas:

No ano de 2022, ocorreram eleições dos Diretores de Centro, ETEVI, no primeiro semestre do ano e para a Reitoria, no segundo. Os demais mandatos setoriais e representações dos diversos órgãos da universidade ocorrerão em 2023.

As eleições para a Direção e Vice Direção dos Centros e ETEVI foram regulamentadas por meio da Resolução nº015/2022 e para reitoria se deu pela Resolução nº040/2022.

A posse dos diretores de centro e ETEVI ocorreram no dia 01 de agosto de 2022 para o mandato até 2026. Já a posse da Reitora e Vice-Reitor se dará em 2023.

#### a) Administração Superior

Unidade Organizacional			
Estrutura Administrativa	Administração Superior		
Unidade	<b>REITORIA</b>		
Cargo	Profa. Universitária		
Função	Reitora		
Período de gestão	Início: 01/02/2019	Término: 31/01/2023	
Ato de Nomeação	Portaria Municipal: 22.524/19	Data: 25/01/2019	
Dados do Responsável			
Nome	MARCIA CRISTINA SARDÁ ESPÍNDOLA		
CPF			
Endereço Residencial			
Cidade	Blumenau	CEP	
Endereço eletrônico		Telefone	
Unidade Organizacional			
Estrutura Administrativa	Administração Superior		
Unidade	<b>REITORIA</b>		
Cargo	Prof. Universitário		
Função	Vice-Reitor		
Período de gestão	Início: 01/02/2019	Término: 31/01/2023	
Ato de Nomeação	Portaria Municipal: 22.525/19	Data: 25/01/2019	
Dados do Responsável			
Nome	JOÃO LUIZ GURGEL CALVET DA SILVEIRA		
CPF			
Endereço Residencial			
Cidade	Blumenau	CEP	
Endereço eletrônico		Telefone	
Unidade Organizacional			
Estrutura Administrativa	Administração Superior		
Unidade	<b>GABINETE DA REITORIA</b>		
Cargo	Prof. Universitário		
Função	Chefe de Gabinete		
Período de gestão	Início: 18/09/2020	Término: 31/01/2023	
Ato de Nomeação	Portaria: 174/2020	Data: 18/09/2020	

Dados do Responsável			
Nome	GERMANO ADOLFO GEHRKE		
CPF			
Endereço Residencial			
Cidade	Blumenau	CEP	
Endereço eletrônico		Telefone	
Unidade Organizacional			
Estrutura Administrativa	Administração Superior		
Unidade	<b>PROAD – Pró-Reitoria de Administração</b>		
Cargo	Prof. Universitário		
Função	Pró-Reitor		
Período de gestão	Início: 01/02/2019	Término: 31/01/2023	
Ato de Nomeação	Portaria: 36/2019	Data: 01/02/2019	
Dados do Responsável			
Nome	JAMIS ANTONIO PIAZZA		
CPF			
Endereço Residencial			
Cidade	Blumenau	CEP	
Endereço eletrônico		Telefone	
Unidade Organizacional			
Estrutura Administrativa	Administração Superior		
Unidade	<b>PROEN – Pró-Reitoria de Ensino de Graduação, Ensino Médio e Profissionalizante</b>		
Cargo	Prof. Universitário		
Função	Pró-Reitor		
Período de gestão	Início: 01/02/2019	Término: 31/01/2023	
Ato de Nomeação	Portaria: 36/2019	Data: 01/02/2019	
Dados do Responsável			
Nome	ROMEU HAUSMANN		
CPF			
Endereço Residencial			
Cidade	Blumenau	CEP	
Endereço eletrônico		Telefone	
Unidade Organizacional			
Estrutura Administrativa	Administração Superior		
Unidade	<b>PROPEX - Pró-Reitoria de Pesquisa, Pós-Graduação, Extensão e Cultura</b>		
Cargo	Prof. Universitário		
Função	Pró-Reitor		
Período de gestão	Início: 01/02/2019	Término: 31/01/2023	
Ato de Nomeação	Portaria: 36/2019	Data: 01/02/2019	
Dados do Responsável			
Nome	OKLINGER MANTOVANELI JUNIOR		
CPF			
Endereço Residencial			
Cidade	Blumenau	CEP	
Endereço eletrônico		Telefone	
Unidade Organizacional			
Estrutura Administrativa	Administração Superior		

Unidade	<b>PROGEF – Procuradoria Geral</b>		
Cargo	Advogado		
Função	Procuradoria Geral		
Período de gestão	Início: 01/02/2019	Término: 31/01/2023	
Ato de Nomeação	Portaria: 36/2019	Data: 01/02/2019	
<b>Dados do Responsável</b>			
Nome	LUÍZ ROBERTO SCHMITT JUNIOR		
CPF			
Endereço Residencial			
Cidade	Blumenau	CEP	
Endereço eletrônico		Telefone	
<b>Unidade Organizacional</b>			
Estrutura Administrativa	Administração Superior		
Unidade	<b>CRI – Coordenadoria de Relações Internacionais</b>		
Cargo	Prof. Universitário		
Função	Coordenador		
Período de gestão	Início: 01/02/2019	Término: 31/01/2023	
Ato de Nomeação	Portaria: 36/2019	Data: 01/02/2019	
<b>Dados do Responsável</b>			
Nome	DAVID COLIN MORTON BILSLAND		
CPF			
Endereço Residencial			
Cidade	Gaspar	CEP	
Endereço eletrônico		Telefone	
<b>Unidade Organizacional</b>			
Estrutura Administrativa	Administração Superior		
Unidade	<b>CAE – Coordenadoria de Assuntos Estudantis</b>		
Cargo	Assistente Administrativo		
Função	Coordenador		
Período de gestão	Início: 01/12/2020	Término: 31/01/2023	
Ato de Nomeação	Portaria: 274/2020	Data: 03/12/2020	
<b>Dados do Responsável desde 01/12/2020</b>			
Nome	LUCYMARA VALENTINI BORGES		
CPF			
Endereço Residencial			
Cidade	Blumenau	CEP	
Endereço eletrônico		Telefone	
<b>Unidade Organizacional</b>			
Estrutura Administrativa	Administração Superior		
Unidade	<b>Coordenadoria de Comunicação e Marketing (CCM)</b>		
Cargo	Prof. Universitário		
Função	Coordenador		
Período de gestão	Início: 01/02/2019	Término: 31/01/2023	
Ato de Nomeação	Portaria: 36/2019	Data: 01/02/2019	
<b>Dados do Responsável</b>			
Nome	FERNANDA SCHROEDER MACHA OSTETTO		
CPF			
Endereço Residencial			
Cidade	Blumenau	CEP	

Endereço eletrônico		Telefone	
<b>Unidade Organizacional</b>			
Estrutura Administrativa	Administração Superior		
Unidade	<b>COPLAN – Coordenadoria de Planejamento</b>		
Função	Coordenador		
<b>Dados do Responsável</b>			
Nome	<b>NAZARENO LOFFI SCHMOELLER</b>		
Período de gestão	Início: 01/02/2019	Término: 28/03/2022	
Ato de Nomeação	Portaria: 317/2019 Portaria: 129/2022	Data: 05/07/2019 Data: 28/03/2022 - saída	
Cargo	Prof. Universitário		
CPF			
Endereço Residencial			
Cidade	Blumenau	CEP	
Endereço eletrônico		Telefone	
<b>Dados do Responsável</b>			
Nome	CHRISTIAN KRAMBECK		
Período de gestão	Início: 01/04/2022	Término: 31 / 01/2023	
Ato de Nomeação	Portaria: 130/2022	Data: 28/03/2022	
CPF			
Endereço Residencial			
Cidade	Blumenau	CEP	
Endereço eletrônico		Telefone	
Cargo	Prof. Universitário		
<b>Unidade Organizacional</b>			
Estrutura Administrativa	Administração Superior		
Unidade	<b>Biblioteca Universitária</b>		
Cargo	Prof. Universitário		
Função	Diretor		
Período de gestão	Início: 16/02/2021	Término: 31/01/2023	
Ato de Nomeação	Portaria: 35/2021	Data: 16/02/2021	
<b>Dados do Responsável</b>			
Nome	JOARES PESCADOR LEMES DE CAMPOS		
CPF			
Endereço Residencial			
Cidade	Gaspar	CEP	
Endereço eletrônico		Telefone	
<b>Unidade Organizacional</b>			
Estrutura Administrativa	Administração Superior		
Unidade	<b>Rádio e Televisão Educativa</b>		
Cargo	Prof. Universitário		
Função	Diretor		
Período de gestão	Início: 01/02/2019	Término: 31/01/2023	
Ato de Nomeação			
<b>Dados do Responsável</b>			
Nome	FERNANDA SCHROEDER MACHA OSTETTO		
CPF			
Endereço Residencial			
Cidade	Blumenau	CEP	

Endereço eletrônico		Telefone	
<b>Unidade Organizacional</b>			
Estrutura Administrativa	Administração Superior		
Unidade	<b>Instituto FURB</b>		
Cargo	Prof. Universitário		
Função	Diretor		
Período de gestão	Início: 01/02/2019	Término: 31/01/2023	
Ato de Nomeação	Portaria: 36/2019	Data: 01/02/2019	
<b>Dados do Responsável</b>			
Nome	CHRISTIAN KRAMBECK		
CPF			
Endereço Residencial			
Cidade	Blumenau	CEP	
Endereço eletrônico		Telefone	

**b) Administração Setorial**

<b>Unidade Organizacional</b>			
Estrutura Administrativa	Administração Setorial – Unidade Universitária		
Unidade	<b>Centro de Ciências da Educação, Artes e Letras</b>		
Função	Diretor Centro		
<b>Dados do Responsável</b>			
Período de gestão	Início: 01/08/2021	Término: 31/07/2022	
Período de gestão	Início: 01/08/2022	Término: 30/07/2026	
Ato de Nomeação	Termo de Posse	Data: 01/08/2022	
Nome	CARLA FERNANDA NOLI		
CPF			
Endereço Residencial			
Cidade	Blumenau	CEP	
Endereço eletrônico		Telefone	
Cargo	Prof. Universitário		
<b>Unidade Organizacional</b>			
Estrutura Administrativa	Administração Setorial – Unidade Universitária		
Unidade	<b>Centro de Ciências Humanas e da Comunicação</b>		
Função	Diretor Centro		
<b>Dados dos Responsáveis</b>			
Período de gestão	Início: 01/08/2018	Término: 31/07/2022	
Ato de Nomeação	Termo de Posse	Data: 01/08/2018	
Nome	CLEIDE GESSELE		
CPF			
Endereço Residencial			
Cidade	Nova Trento	CEP	
Endereço eletrônico		Telefone	
Cargo	Prof. Universitário		
Período de gestão	Início: 01/08/2022	Término: 30/07/2026	
Ato de Nomeação	Termo de Posse	Data: 01/08/2022	
Nome	SANDRO LAURI DA SILVA GALARÇA		
CPF			
Endereço Residencial			
Cidade	Itajaí	CEP	

Endereço eletrônico		Telefone	
Cargo	Prof. Universitário		
<b>Unidade Organizacional</b>			
Estrutura Administrativa	Administração Setorial – Unidade Universitária		
Unidade	<b>Centro de Ciências Jurídicas</b>		
Função	Diretor Centro		
<b>Dados do Responsável</b>			
Período de gestão	Início: 01/08/2018	Término: 31/07/2022	
Ato de Nomeação	Termo de Posse	Data: 01/08/2018	
Período de gestão	Início: 01/08/2022	Término: 30/07/2026	
Ato de Nomeação	Termo de Posse	Data: 01/08/2022	
Nome	FELICIANO ALCIDES DIAS		
CPF			
Endereço Residencial			
Cidade	Blumenau	CEP	
Endereço eletrônico		Telefone	
Cargo	Prof. Universitário		
<b>Unidade Organizacional</b>			
Estrutura Administrativa	Administração Setorial – Unidade Universitária		
Unidade	<b>Centro de Ciências Exatas e Naturais</b>		
Função	Diretor Centro		
<b>Dados do Responsável</b>			
Período de gestão	Início: 01/02/2021	Término: 31/07/2022	
Período de gestão	Início: 01/08/2022	Término: 31/07/2026	
Ato de Nomeação	Termo de Posse	Data: 01/08/2022	
Nome	SIMONE WAGNER		
CPF			
Endereço Residencial			
Cidade	Blumenau		
Endereço eletrônico			
Cargo	Prof. Universitário		
<b>Unidade Organizacional</b>			
Estrutura Administrativa	Administração Setorial – Unidade Universitária		
Unidade	<b>Centro de Ciências da Saúde</b>		
Função	Diretor Centro		
<b>Dados do Responsável</b>			
Período de gestão	Início: 01/08/2018	Término: 31/07/2021	
Ato de Nomeação	Termo de Posse	Data: 01/08/2018	
Nome	CARLOS ROBERTO DE OLIVEIRA NUNES		
CPF			
Endereço Residencial			
Cidade	Blumenau	CEP	
Endereço eletrônico		Telefone	
Cargo	Prof. Universitário		
<b>Dados do Responsável</b>			
Período de gestão	Início: 01/08/2022	Término: 30/07/2026	
Ato de Nomeação	Termo de Posse	Data: 01/08/2022	
Nome	ANDREA DA SILVA		
CPF			

Endereço Residencial			
Cidade	Florianópolis		
Endereço eletrônico			
Cargo	Prof. Universitário		
<b>Unidade Organizacional</b>			
Estrutura Administrativa	Administração Setorial – Unidade Universitária		
Unidade	<b>Centro de Ciências Sociais Aplicadas</b>		
Função	Diretor Centro		
<b>Dados do Responsável</b>			
Período de gestão	Início: 01/02/2020	Término: 31/07/2022	
Período de gestão	Início: 01/08/2022	Término: 30/07/2026	
Ato de Nomeação	Termo de Posse	Data: 01/08/2022	
Nome	CIEL ANTUNES DE OLIVEIRA FILHO		
CPF			
Endereço Residencial			
Cidade	Blumenau	CEP	
Endereço eletrônico		Telefone	
Cargo	Prof. Universitário		
<b>Unidade Organizacional</b>			
Estrutura Administrativa	Administração Setorial – Unidade Universitária		
Unidade	<b>Centro de Ciências Tecnológicas</b>		
Função	Diretor Centro		
<b>Dados do Responsável</b>			
Período de gestão	Início: 01/08/2018	Término: 31/07/2022	
Ato de Nomeação	Termo de Posse	Data: 01/08/2018	
Período de gestão	Início: 01/08/2022	Término: 30/07/2026	
Ato de Nomeação	Termo de Posse	Data: 01/08/2022	
Nome	FÁBIO LUIS PEREZ		
CPF			
Endereço Residencial			
Cidade	Vila Nova	CEP	
Endereço eletrônico		Telefone	
Cargo	Prof. Universitário		
<b>Unidade Organizacional</b>			
Estrutura Administrativa	Administração Setorial – Unidade de Ensino Médio e Profissionalizante		
Unidade	ETEVI – Escola Técnica do Vale do Itajaí		
<b>Dados do Responsável</b>			
Período de gestão	Início: 01/08/2018	Término: 31/07/2022	
Ato de Nomeação	Termo de Posse	Data: 01/08/2018	
Nome	MANOEL JOSÉ FONSECA ROCHA		
CPF			
Endereço Residencial			
Cidade	Blumenau	CEP	
Endereço eletrônico		Telefone	
Cargo	Prof. Ensino Médio		
<b>Dados do Responsável</b>			
Período de gestão	Início: 01/08/2022	Término: 31/07/2026	
Ato de Nomeação	Termo de Posse	Data: 01/08/2022	

Nome	DENISE IZAGUIRRE ANZORENA		
CPF			
Endereço Residencial			
Cidade	Blumenau	CEP	
Endereço eletrônico		Telefone	
Cargo	Prof. Ensino Médio		
Função	Diretora da Escola Téc.do Vale do Itajaí		

### 1.3 Estrutura organizacional:

A FURB é uma Universidade com organização *multicampi*, cuja administração executa-se em nível superior, por meio da Reitoria e unidades subordinadas, bem como em nível setorial, que compreende as Unidades Universitárias e a Unidade de Ensino Médio, os Departamentos, os Cursos de Graduação e de Pós-Graduação. Os órgãos da FURB, definidos na legislação vigente, são:

- a) CONSUNI – Conselho Universitário;
- b) CEPE – Conselho de Ensino, Pesquisa e Extensão;
- c) Reitoria e unidades subordinadas;
- d) Unidades Universitárias;
- e) Unidade de Ensino Médio e Profissionalizante.

#### 1.3.1 Conselhos Deliberativos Superiores

Na FURB, os órgãos de deliberação são o Conselho Universitário (CONSUNI) e o Conselho de Ensino, Pesquisa e Extensão (CEPE).

##### 1.3.1.1 CONSUNI

O CONSUNI é o órgão máximo e soberano de deliberação em assuntos de política acadêmica, administrativa e financeira da FURB. No Quadro 1 se visualiza a composição e as competências desse conselho:

**Quadro 1: Composição e atribuições do CONSUNI**

Resolução nº 35/2010	
COMPOSIÇÃO*	Competências (Artigo 13º)
I – Reitor, que o presidirá;	I – Examinar, discutir, reformar e aprovar: a) o Estatuto, o Regimento Geral e dos demais órgãos, assim como demais documentos legais da FURB, no que lhe for pertinente; b) a Política Geral e Universitária da FURB; c) o Orçamento Anual e PPA da FURB;
II – Vice-Reitor;	
III – 03 (três) Pró-Reitores;	
IV – Diretor da Unidade de Ensino Médio e Profissionalizante;	
V – Diretores das Unidades Universitárias;	
VI – Ex-Reitores da FURB em atividade na Instituição;	

<b>Resolução nº 35/2010</b>	
<b>COMPOSIÇÃO*</b>	<b>Competências (Artigo 13º)</b>
VII – 02 (dois) representantes docentes por Unidade Universitária;	d) aprovar diretrizes orçamentárias para o exercício seguinte, a serem fixadas até o final do mês de maio de cada ano;
VIII – 02 (dois) representantes docentes por Unidade de Ensino Médio e Profissionalizante;	e) a Política Salarial de seu Pessoal, na conformidade da legislação pertinente;
IX – 01 (um) representante docente dos órgãos subordinados à Reitoria, indicado pelo Reitor;	f) o Relatório Anual de Atividades;
X – 01 (um) representante docente dos programas de Pós-Graduação <i>stricto sensu</i> , indicado pelo Conselho Técnico de Pós-Graduação;	g) o Balanço Geral da FURB;
XI – 02 (dois) representantes dos servidores técnico-administrativos;	h) as tabelas de taxas, custas e anuidades escolares;
XII – 01 (um) representante dos servidores inativos da FURB;	i) alterar o Estatuto da FURB, pelo voto de 2/3 (dois terços) dos seus membros;
XIII – 04 (quatro) representantes discentes da graduação, indicados pelo DCE;	j) elaborar, reformar e aprovar o seu Regimento;
XIV – 01 (um) representante discente dos programas de pós-graduação <i>stricto sensu</i> ;	II – Estabelecer diretrizes, para a execução de atividades relacionadas com:
XV – 01 (um) representante do Sindicato dos Servidores Públicos do Ensino Superior de Blumenau – SINSEPEs;	a) administração financeira, contábil e auditoria;
XVI – 01 (um) representante do Poder Executivo Municipal;	b) administração patrimonial;
XVII – 01 (um) representante da Associação Empresarial de Blumenau (ACIB);	c) administração de pessoal;
XVIII – 01 (um) representante do Fórum dos Trabalhadores de Blumenau;	d) serviços gerais;
XIX – 01 (um) representante da Associação dos Municípios do Médio Vale do Itajaí (AMMVI).	III – promover avaliação das atividades da FURB;
§ 1º Os membros indicados nos incisos I, II, III, IV, V e VI são natos.	IV – Deliberar sobre as competências e atribuições das Unidades Universitárias, da Unidade de Ensino Médio e Profissionalizante, dos Departamentos, dos Órgãos Suplementares e das Pró-reitorias, pelo voto de dois terços (2/3) dos seus membros, em conformidade com a Lei Complementar Municipal nº 743, de 19 de março de 2010;
§ 2º Os membros indicados nos incisos XI, XII e XIV são eleitos por seus pares, através de eleição direta.	V – Aprovar a criação, locação ou extinção de cursos;
§ 3º Os membros indicados nos incisos VII e VIII são eleitos por seus pares.	VI – Deliberar sobre o veto do Reitor, no prazo de quinze (15) dias, a contar do seu recebimento, só podendo rejeitá-lo pelo voto de dois terços (2/3) dos seus membros, em escrutínio secreto;
§ 2º Os membros do CONSUNI, exceto os membros natos e os representantes discentes, têm mandato de 02 (dois) anos, permitida a recondução.	VII – aprovar a intervenção do Reitor na administração setorial, obedecidos aos princípios constantes deste Estatuto;
§ 2º Os membros discentes do CONSUNI têm mandato de 01 (um) ano.	VIII – normatizar e apreciar proposições de concessão de títulos e honrarias;
	IX – Apreciar e deliberar, originariamente ou em grau de recurso, sobre matéria omissa neste Estatuto e no Regimento Geral da FURB;
	X – Normatizar e apreciar proposições de consulta direta da comunidade universitária sobre assuntos relevantes pelo voto de 2/3 (dois terços) dos seus membros.

Fonte: FURB, 2012

\* Alterada pela Resolução nº 026/2012 (Decreto nº 9.751, de 06 de julho de 2012).

### 1.3.1.2 CEPE

O CEPE é o órgão deliberativo, normativo e consultivo da FURB em matéria de ensino, pesquisa e extensão. No Quadro 2, visualizam-se a composição e as competências desse conselho.

**Quadro 2: Composição e atribuição do CEPE**

Resolução nº 35/2010	
Composição (Art. 16º)	Competências (Artigo 13º)
I - Reitor, que o presidirá;	I – Propor e implementar as políticas de ensino, pesquisa e extensão;
II - Vice-Reitor;	II – Autorizar o funcionamento de cursos de graduação e de pós-graduação, cursos sequenciais, cursos de extensão e cursos técnicos, bem como a sua locação, extinção, suas vagas, planos e modificações;
III - Pró-Reitores das áreas de ensino, de pesquisa e de extensão;	III – propor a criação, desmembramento, fusão e extinção de Unidades Universitárias, Departamentos e da Unidade de Ensino Médio e Profissionalizante;
IV – 02 (dois) representantes docentes de cada Unidade Universitária;	IV – Fixar normas complementares às do Regimento Geral da FURB sobre processo seletivo para ingresso de estudantes no ensino superior, currículos e programas, horários e turnos de funcionamento, matrículas, transferências, aproveitamento de estudos, avaliação da aprendizagem, bem como sobre o calendário acadêmico, estágios curriculares e outros assuntos, em matéria de sua competência;
V – 01 (um) representante discente por Unidade Universitária;	V – Regular o credenciamento, seleção, admissão, capacitação, avaliação e a distribuição de carga horária do pessoal docente para o ensino médio e profissionalizante, a graduação, a pós-graduação, a pesquisa e a extensão;
VI – 02 (dois) representantes docentes da Unidade de Ensino Médio e Profissionalizante.	VI – Aprovar a abertura de vagas para concurso público de provas ou de provas e títulos e homologar os resultados;
§ 1º Os membros mencionados nos incisos I, II e III são natos;	VII – aprovar o currículo pleno dos cursos do ensino médio e profissionalizante, de graduação e de pós-graduação;
§ 2º Os membros indicados nos incisos IV, V e VI são eleitos por seus respectivos pares, para um mandato de 02 (dois) anos, permitida a reeleição.	VIII – deliberar sobre o veto do Reitor, no prazo de 15 (quinze) dias, a contar do seu recebimento, só podendo rejeitá-lo pelo voto de 2/3 (dois terços) de seus membros, em <i>escrutínio</i> secreto;
	IX – Elaborar, reformar e aprovar o seu Regimento;
	X – Apreciar e deliberar, originariamente ou em grau de recurso, sobre matéria omissa neste Estatuto ou no Regimento Geral da FURB, no âmbito de sua competência.
	Parágrafo único. Nas suas faltas e impedimentos, a Presidência é exercida pelo Vice-Reitor.

Fonte: FURB, 2010

## 1.4 Rede de Atendimento

**Quadro 3: Atendimento da Universidade**

HORÁRIO DE ATENDIMENTO: 07:30 às 22:00	
CANAIS DE ATENDIMENTO	
Telefone:	(47) 3321-0200
E-mail:	reitoria@furb.br
Site	www.furb.br mais especificamente <a href="https://www.furb.br/web/2681/institucional/localizacao/fale-conosco">https://www.furb.br/web/2681/institucional/localizacao/fale-conosco</a>
e-SIC (Serviço de Informação ao Cidadão)	www.furb.br/transparencia
Ouvidoria:	<a href="http://www.furb.br/ouvidoria">http://www.furb.br/ouvidoria</a>
FACEBOOK	<a href="https://www.facebook.com/FURBoficial/">https://www.facebook.com/FURBoficial/</a>
INSTAGRAM	<a href="http://www.instagram.com/furboficial/">www.instagram.com/furboficial/</a>
TWITTER	<a href="http://www.twitter.com/furb_oficial">www.twitter.com/furb_oficial</a>
YOUTUBE	Canal: FURB Oficial

Fonte: Relatório de atividades COPLAN.

### 1.4.1 Sede

A FURB está localizada à Rua Antônio da Veiga, nº 140 – 89030-903 - Itoupava Seca - Blumenau/SC.

**Quadro 4: Informações dos campi da FURB**

CAMPUS	ENDEREÇO
CAMPUS I	SEDE Rua Antônio da Veiga, nº 140 - Itoupava Seca, Blumenau/SC
	GALPÃO DA ARQUITETURA Rua São Paulo, nº 1.430 - Itoupava Seca, Blumenau/SC
CAMPUS II	COMPLEXO TECNOLÓGICO Rua São Paulo, nº 3.250 - Itoupava Seca, Blumenau/SC
	CENTRO DE INOVAÇÃO DE BLUMENAU Rua São Paulo, nº 3.366 - Itoupava Seca, Blumenau/SC
CAMPUS III	Rua São Paulo, nº 2.171 - Itoupava Seca, Blumenau/SC
CAMPUS V	COMPLEXO DE SAÚDE Rua Samuel Morse, nº 768 - Fortaleza, Blumenau/SC
ESTAÇÃO ECOLÓGICA	Rua Hermann Lange, s/nº - Fidélis / Blumenau - SC
ANTENA TV	Rua Muenchen, s/nº - lote 165 - Ponta Aguda, Blumenau/SC (cessão de uso da Prefeitura de Blumenau)
NÚCLEO DE PRÁTICA JURÍDICA	Praça Victor Konder, nº 2 - Centro, Blumenau/SC (cessão de uso da Prefeitura de Blumenau)
PROJETO BUGIO	CENTRO DE PESQUISAS BIOLÓGICAS DE INDAIAL OBSERVATÓRIO DE PRIMATAS DO MORRO GEISLER Rua Rio de Janeiro, nº 401 - Indaial/SC (convênio com Prefeitura de Indaial)
	Rua Marechal Floriano Peixoto, s/nº - Indaial/SC (futura implantação da sede do Projeto Bugio, cessão de uso da Prefeitura de Indaial)

Fonte: COPLAN (adaptado do Relatório de Atividades 2016-2021).

### 1.5 Competências Institucionais

De acordo com a Lei Complementar nº 743, de 19 de março de 2010, que dispõe sobre a reorganização da estrutura administrativa da FURB, a Universidade tem por objetivos ministrar ensino superior, médio e educação profissionalizante, desenvolver pesquisa nas diversas áreas de conhecimento, promover a extensão universitária, tendo como missão básica a promoção do desenvolvimento científico, tecnológico, artístico e cultural e a realização de ações sociais, esportivas, ambientais e de saúde, bem como a prestação de outros serviços pertinentes a sua área de atuação e ao seu objeto.

De acordo com o Estatuto da FURB, homologado por meio do Decreto Municipal nº 9.199, de 30 de junho de 2010, tem por finalidades:

- I - Promover as atividades de ensino superior, médio e profissionalizante, de pesquisa, de extensão e de serviços, de forma permanente e abrangente;

II - Propiciar o desenvolvimento da cidadania, incrementar propostas e realizações, pesquisa institucional, visando ao desenvolvimento regional e global, científico, tecnológico, cultural, com vista ao bem-estar e à valorização do ser humano;

III - Promover a divulgação científica, tecnológica e artístico-cultural, visando colocar o conhecimento sistematizado para o desenvolvimento e transformação da sociedade.

A FURB, conforme determina sua missão, atua na promoção do ensino, da pesquisa, da extensão e da inovação, respeitando e integrando a diversidade cultural, fomentando o desenvolvimento social, econômico e ambiental responsável.

### **1.5.1 Ensino Médio**

A Unidade de **Ensino Médio e Profissionalizante (ETEVI)**, nos termos da Lei Complementar nº 743/2010, de 19 de março de 2010, é uma instituição com autonomia didática, administrativa e disciplinar, vinculada ao Sistema Estadual de Ensino, para ministrar o ensino médio e a educação profissionalizante da FURB, observando-se a legislação vigente.

A ETEVI adequou seu currículo para o que ficou conhecido no Brasil como Novo Ensino Médio após análise, no CEPE, do Processo Nº037/2021 e aprovado, por unanimidade, o novo Projeto Político Pedagógico da ETEVI contido no Parecer Nº034/2021. Sua implementação está sendo realizada em modo gradativo sendo que em 2022 envolveu apenas os estudantes do Primeiro Ano do Ensino Médio. Em 2023 envolverá os estudantes do Segundo Ano do Ensino Médio e, em 2024, os estudantes do Terceiro Ano do Ensino Médio.

A nova proposta promoveu significativas alterações, entretanto, duas delas causaram maior impacto. A primeira, foi a ampliação da carga horária anual e a segunda, uma nova organização curricular composta de Base Comum Curricular e Itinerários Formativos. Esta nova organização foi materializada em uma nova Matriz Curricular composta de Formação Comum e Formação Específica. Ainda, de acordo com o Currículo Base do Ensino Médio do Território Catarinense e a Base Nacional Comum Curricular, nesta nova organização para o Ensino Médio brasileiro, merecem destaques dois princípios fundamentais: o da educação integral e o da diversidade como princípio formativo.

A Formação Comum, passando a trabalhar na perspectiva das áreas do conhecimento, contemplou Unidades Curriculares das áreas de Linguagens e Suas Tecnologias, Ciências Humanas e Sociais Aplicadas, Ciências da Natureza e suas Tecnologias e Matemática e suas Tecnologias. A Formação Específica, identificada também como flexível, contemplou dois Itinerários Formativos integrados em duas áreas do conhecimento. O primeiro foi composto de

Unidades Curriculares que integraram as áreas de Linguagens e suas Tecnologias e Ciências Humanas e Sociais Aplicadas e, o segundo, Unidades Curriculares que integraram as áreas de Ciências da Natureza e Suas Tecnologias e Matemática e Suas Tecnologias.

**Tabela 1 - Número de Alunos 2017 a 2022**

Alunos	2017		2018		2019		2020		2021		2022	
	Início	Fim	Início	Fim	Início	Fim	Início	Fim	Início	Fim	Início	Fim
<b>Matriculados</b>	359	351	372	345	329	324	278	278	239	233	240	245
<b>Formados</b>	70		105		133		121		72		68	

\*Situação acessada em 06/04/2022 - Sistemas Oracle ETEVI

**Tabela 2 – Situação dos Alunos 2012 a 2022**

Dado/ Ano	2012	2013	2014	2015	2016	2017	2018	2019*	2020*	2021*	2022
Matrícula final	462	472	461	350	334	351	345	324	278	233	245
Repetência	40	30	29	32	16	21	19	7	2	2	15
Transferência	24	35	39	31	19	24	36	20	6	19	14
Evasão	1	1	1	3	3	2	3	0	0	0	0

\*Situação acessada em 06/04/2022 - Sistemas Oracle ETEVI

A FURB, apesar de ter sua organização multicampi e da multiplicidade de suas ações e do volume de seu orçamento, a Instituição conta com um modelo de administração racional, com alto índice de informatização, tanto em suas atividades fins como atividades de apoio, modelo este construído, progressivamente, ao longo de sua história.

### 1.5.2 Ensino de Graduação

Os princípios que regem as ações pedagógicas no Ensino de Graduação da FURB pautam-se na Constituição Federal (CF) de 1988 e Lei de Diretrizes e Bases da Educação Nacional (LDBEN) e visam o pleno desenvolvimento do educando, seu preparo para o exercício da cidadania e sua qualificação para o trabalho, sendo:

- a) Formação Crítica;
- b) Inclusão social e respeito à diversidade humana;
- c) Responsabilidade social e ambiental;
- d) Indissociabilidade entre ensino, pesquisa e extensão;

Os cursos de graduação, a partir de 2022, retornaram integralmente com atividades presenciais, sendo demonstrado na Tabela 3 os matriculados nestes cursos como a oferta de 3 cursos superiores em tecnologia, na modalidade EAD.

Tabela 3 - Cursos de graduação – Ano 2022

Centro/Curso	Habilitação	Turno	2022/1	2022/2
<b>CCEAL Total</b>			<b>399</b>	<b>356</b>
Artes Visuais	Licenciatura	Not	52	44
Dança	Licenciatura	Mat	15	12
Dança	Licenciatura	Not	17	15
Letras - Português	Licenciatura	Not	37	31
Letras - Português/Inglês	Licenciatura	Not	57	50
Moda	Bacharelado	Not	72	68
Música	Licenciatura	Not	37	34
Pedagogia	Licenciatura	Not	76	66
Teatro	Licenciatura	Not	36	36
<b>CCEN Total</b>			<b>669</b>	<b>620</b>
Ciência da Computação	Bacharelado	Mat	55	45
Ciência da Computação	Bacharelado	Not	299	266
Ciências Biológicas	Bacharelado	Mat	15	13
Ciências Biológicas	Bacharelado	Not	41	39
Ciências Biológicas	Licenciatura	Mat	48	51
Ciências Biológicas	Licenciatura	Not	13	11
Matemática	Licenciatura	Not	17	14
Química	Bacharelado	Not	20	17
Química	Licenciatura	Not	4	1
Sistemas de Informação	Bacharelado	Not	151	157
<b>CCHC Total</b>			<b>278</b>	<b>274</b>
Ciências Sociais	Licenciatura	Not	14	14
Filosofia	Licenciatura	Not	16	13
História	Licenciatura	Not	54	49
Jornalismo	Bacharelado	Not	42	42
Publicidade e Propaganda	Bacharelado	Not	120	128
Serviço Social	Bacharelado	Not	32	28
<b>CCJ Total</b>			<b>506</b>	<b>490</b>
Direito	Bacharelado	Mat	202	195
Direito	Bacharelado	Not	304	295
<b>CCS Total</b>			<b>1.955</b>	<b>1.895</b>
Biomedicina	Bacharelado	Not	216	200
Educação Física	Bacharelado	Mat	31	44
Educação Física	Bacharelado	Not	1	11
Educação Física	Licenciatura	Mat	2	3
Educação Física	Licenciatura	Not	25	12
Educação Física	Licenciatura e Bacharelado	Mat	81	73
Educação Física	Licenciatura e Bacharelado	Not	74	100
Enfermagem	Bacharelado	Mat	45	37
Enfermagem	Bacharelado	Ves	11	11
Farmácia	Bacharelado	Not	31	38

Centro/Curso	Habilitação	Turno	2022/1	2022/2
Farmácia	Bacharelado	Mat	94	90
Fisioterapia	Bacharelado	Mat	122	117
Fisioterapia	Bacharelado	Not	14	3
Medicina	Bacharelado	Int	481	484
Medicina Veterinária	Bacharelado	Int	233	198
Nutrição	Bacharelado	Mat	82	71
Nutrição	Bacharelado	Not	37	46
Odontologia	Bacharelado	Int	117	114
Psicologia	Bacharelado	Mat	136	109
Psicologia	Bacharelado	Not	83	105
Psicologia	Psicologia e Processos de Gestão	Mat	1	2
Psicologia	Psicologia e Processos de Gestão	Not	6	8
Psicologia	Psicologia e Processos de Gestão e Promoção e Atenção à Saúde	Mat	1	3
Psicologia	Psicologia e Processos de Gestão e Promoção e Atenção à Saúde	Not	1	1
Psicologia	Psicologia e Processos de Promoção e Atenção à Saúde	Mat	3	8
Psicologia	Psicologia e Processos de Promoção e Atenção à Saúde	Not	27	7
<b>CCSA Total</b>			<b>641</b>	<b>561</b>
Administração	Bacharelado	Mat	32	26
Administração	Bacharelado	Not	189	186
Ciências Contábeis	Bacharelado	Not	94	80
Ciências Econômicas	Bacharelado	Not	144	111
Tecnologia em Comércio Exterior	Tecnólogo	Not	75	68
Tecnologia em Marketing	Tecnólogo	Not	61	54
Tecnologia em Gestão Financeira EAD	Tecnólogo	Not	11	11
Tecnologia em Processos Gerenciais EAD	Tecnólogo	Not	14	10
Tecnologia em Recursos Humanos EAD	Tecnólogo	Not	21	15
<b>CCT Total</b>			<b>952</b>	<b>860</b>
Arquitetura e Urbanismo	Bacharelado	Mat	210	212
Design	Bacharelado	Not	72	74
Design	Design de Produto	Not	24	16
Design	Design Gráfico	Not	55	49
Engenharia Civil	Bacharelado	Mat	87	66
Engenharia Civil	Bacharelado	Not	20	22
Engenharia Civil	Bacharelado	Ves	1	1

Centro/Curso	Habilitação	Turno	2022/1	2022/2
Engenharia de Alimentos	Bacharelado	Mat	12	10
Engenharia de Produção	Bacharelado	Mat	1	
Engenharia de Produção	Bacharelado	Not	81	67
Engenharia de Telecomunicações	Bacharelado	Mat	3	3
Engenharia de Telecomunicações	Bacharelado	Not	2	3
Engenharia Elétrica	Bacharelado	Mat	7	1
Engenharia Elétrica	Bacharelado	Not	87	77
Engenharia Florestal	Bacharelado	Mat	19	14
Engenharia Florestal	Bacharelado	Not	3	2
Engenharia Mecânica	Bacharelado	Mat	68	63
Engenharia Mecânica	Bacharelado	Not	54	60
Engenharia Química	Bacharelado	Mat	87	66
Engenharia Química	Bacharelado	Not	59	54
<b>Total Geral</b>			<b>5.400</b>	<b>5.056</b>

Fonte: COPLAN adaptando Sistema de Registros Acadêmicos de Graduação – Relatório Estatística | Número de Alunos por Curso e Situação. Visualização: 07/03/2023

Critério: Alunos com Situação = Todas as situações de ingresso (Inclui Trancamentos e Exclui Alunos Especiais)

Legenda: M – Matutino | V – Vespertino | N – Noturno | SI – Semi-Integral | I – Integral.

**Tabela 4 - Cursos de graduação e respectivos números de formandos em 2022**

Centro/Curso	Habilitação	2022/1	2022/2
<b>CCEAL Total</b>		<b>25</b>	<b>41</b>
Artes Visuais	Licenciatura	9	6
Dança	Licenciatura	1	4
Letras - Português/Inglês	Licenciatura	-	7
Moda	Bacharelado	5	12
Música	Licenciatura	-	2
Pedagogia	Licenciatura	10	3
Teatro	Licenciatura	-	7
<b>CCEN Total</b>		<b>21</b>	<b>24</b>
Ciência da Computação	Bacharelado	9	3
Ciências Biológicas	Bacharelado	1	1
Ciências Biológicas	Licenciatura	2	7
Matemática	Licenciatura	-	4
Química	Bacharelado	3	1
Química	Licenciatura	2	1
Sistemas de Informação	Bacharelado	4	7
<b>CCHC Total</b>		<b>3</b>	<b>35</b>
Ciências Sociais	Licenciatura	-	1
História	Licenciatura	-	5
Jornalismo	Bacharelado	1	9
Publicidade e Propaganda	Bacharelado	1	7

Centro/Curso	Habilitação	2022/1	2022/2
Serviço Social	Bacharelado	1	13
<b>CCJ Total</b>		<b>24</b>	<b>61</b>
Direito	Bacharelado	24	61
<b>CCS Total</b>		<b>168</b>	<b>180</b>
Biomedicina	Bacharelado	15	2
Educação Física	Bacharelado	1	27
	Licenciatura	12	2
Enfermagem	Bacharelado	8	
Farmácia	Bacharelado	2	20
Fisioterapia	Bacharelado	15	18
Medicina	Bacharelado	38	43
Medicina Veterinária	Bacharelado	27	23
Nutrição	Bacharelado	11	15
Odontologia	Bacharelado	9	13
Psicologia	Bacharelado	30	17
<b>CCSA Total</b>		<b>41</b>	<b>4</b>
Administração	Bacharelado	9	3
Ciências Contábeis	Bacharelado	13	
Ciências Econômicas	Bacharelado	6	1
Tecnologia em Comércio Exterior	Tecnólogo	8	
Tecnologia em Marketing	Tecnólogo	5	
<b>CCT Total</b>		<b>81</b>	<b>90</b>
Arquitetura e Urbanismo	Bacharelado	11	24
Design	Bacharelado	8	18
Engenharia Civil	Bacharelado	14	11
Engenharia de Alimentos	Bacharelado	2	3
Engenharia de Produção	Bacharelado	6	3
Engenharia de Telecomunicações	Bacharelado		1
Engenharia Elétrica	Bacharelado	10	4
Engenharia Florestal	Bacharelado	6	2
Engenharia Mecânica	Bacharelado	8	13
Engenharia Química	Bacharelado	16	11
<b>FURB Total</b>		<b>363</b>	<b>435</b>

Fonte: Painel Informações Gerais dos Cursos de Graduação – COPLAN – Visualização: 06/03/2023

Critério: Alunos com Situação = Conclusão

O Estado de Santa Catarina, com o objetivo de fomentar a qualificação dos professores da educação básica, especificamente do Ensino Médio, promoveu editais para vagas públicas em diversas áreas da licenciatura por meio do Programa de bolsas o FUMDES– **Fundo de Apoio à Manutenção e ao Desenvolvimento da Educação Superior (Art. 171)**,

Este programa, então prevê a concessão de bolsas de estudo com verbas do Governo do Estado correspondendo à mensalidade integral do estudante selecionado (matrículas e

mensalidades), com o valor máximo da bolsa de até 2 salários mínimos. A bolsa será concedida pelo prazo de duração do curso em que o estudante selecionado estiver matriculado.

A FURB participou de todos os editais publicados pela Secretaria do Estado da Educação e os cursos que atingiram o número de alunos necessários para viabilizar as ofertas estão em desenvolvimento. A partir desta promoção a FURB se faz presente em diversas cidades no Vale de Itajaí como Laguna, Tubarão, Lages dentre outras e no próprio Vale, como Timbó, Rio do Sul e Ibirama com a Pedagogia Indígena Xokleng, conforme se pode observar na Tabela 5:

**Tabela 5: Cursos de Graduação – FUMDES 2022**

Centro / Curso	Titulação	Turno	Nº de alunos matriculados - 2022/1	Nº de alunos matriculados - 2022/2
<b>Centro de Ciências da Educação, Artes e Letras (CCEAL)</b>			<b>154</b>	<b>285</b>
Artes Laguna	Licenciatura	N	30	28
Artes Tubarão	Licenciatura	N		27
Educação Especial	Licenciatura	N	28	62
Pedagogia Indígena Xokleng	Licenciatura	N	39	37
Letras Inglês - Rio do Sul	Licenciatura	Not	30	26
Letras Inglês - Tubarão	Licenciatura	Not		15
Letras - Inglês	Licenciatura	Not	27	26
Pedagogia - Jaraguá do Sul	Licenciatura	Not		39
Tecnologia Educacional	Licenciatura	Not		25
<b>Centro de Ciências da Exatas e Naturais (CCEN)</b>			<b>43</b>	<b>59</b>
Química - Brusque	Licenciatura	Not	6	6
Física - Blumenau	Licenciatura	Not	21	38
Física - Timbó	Licenciatura	Not	16	15
<b>Centro de Ciências Humanas e da Comunicação (CCHC)</b>			<b>127</b>	<b>140</b>
Ciências da Religião - Blumenau	Licenciatura	Not	31	27
Ciências da Religião - Jaraguá do Sul	Licenciatura	Not	20	18
Ciências da Religião - Lages	Licenciatura	Not	20	47
Ciências da Religião - Laguna	Licenciatura	Not	26	23
Ciências da Religião - Rio do Sul	Licenciatura	Not	30	25
<b>Total Geral</b>			<b>324</b>	<b>484</b>

Fonte: COPLAN adaptando Sistema de Registros Acadêmicos de Graduação – Relatório Estatística | Número de Alunos por Curso e Situação. Visualização: 07/03/2023

Critério: Alunos com Situação = Todas as situações de ingresso (Inclui Trancamentos e Exclui Alunos Especiais)

Legenda: M – Matutino | V – Vespertino | N – Noturno | SI – Semi-Integral | I – Integral.

Para propiciar melhor divulgação e monitoramento do andamento dos cursos de graduação, a Coordenadoria de Planejamento desenvolveu um Painel de Graduação denominado Extrato do Curso. Neste se pode averiguar o impacto de um determinado curso em relação ao Centro de Ensino que está vinculado, além da FURB em geral.

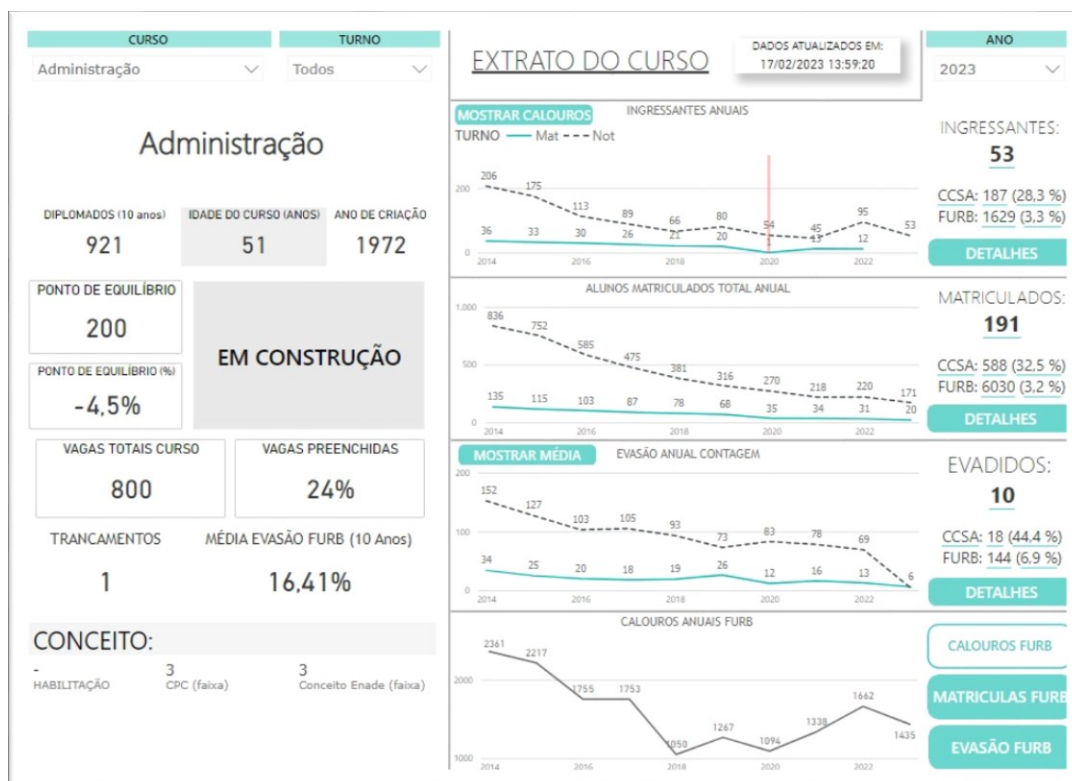
**Figura 1: Painel Extrato do Curso**

 Fonte: [www.furb.br/coplan](http://www.furb.br/coplan)

### 1.5.3 Pós-Graduação

Conforme conceituado no PDI 2022-2026, a pós-graduação na FURB é constituída por ações no campo da investigação científica e do ensino para a qualificação de pessoal de nível superior, dividindo-se em cursos de especialização *lato sensu* e programas de Pós-Graduação de mestrado e doutorado (*stricto sensu*), no âmbito dos quais se dá também a realização de estágio pós-doutoral.

A pós-graduação *lato sensu* congrega os cursos de especialização e aperfeiçoamento, ofertados na forma de um sistema integrado e flexível, em conformidade com a legislação vigente. No nível das especializações, a Universidade conta com diversos cursos *lato sensu*, que são oferecidos regularmente ou sob demanda. Na Tabela 6 pode-se verificar os cursos em andamento nos últimos anos, em diversas áreas do conhecimento, diretamente constituídos pela instituição denominados próprios e os que foram produzidos em parceria (conveniados).

**Tabela 6 - Cursos de pós-graduação *lato sensu* e número de estudantes 2020 a 2022**

Unidade Universitária/ Curso de Especialização	Nº alunos 2021	Nº alunos 2022
<b>CCJ</b>	<b>141</b>	<b>230</b>
Direito Público – ESMESC	53	102
Direito Aplicado – ESMESC	30	28
Gestão do Conhecimento na Magistratura	58	100
<b>CCSA</b>	<b>41</b>	<b>35</b>
Gestão Estratégica de Marketing	14	-
Gestão Estratégica de Negócios Empresariais	01	-
Finanças e Controladoria	15	20
Contabilidade e Gestão Tributária	11	15
<b>CCEN</b>	<b>71</b>	<b>57</b>
Data Science	36	33
Acupuntura	35	24
<b>CCS</b>	<b>25</b>	<b>09</b>
Implantodontia	09	09
Bacteriologia Clínica com Ênfase em Resistência Bacteriana	16	-
<b>CCEAL</b>	<b>69</b>	<b>49</b>
Linguagem e Poética da Dança	69	49
<b>TOTAL</b>	<b>347</b>	<b>380</b>

Fonte: Divisão de Pós-graduação - DPG/PROPEX.

No nível *stricto sensu*, a FURB tem a finalidade de formação de novos docentes e pesquisadores, por meio dos cursos de Mestrado Acadêmico, Mestrado Profissional e Doutorado. Os Programas de Pós-Graduação da FURB são formados a partir de grupos de docentes pesquisadores com excelência em pesquisa, reconhecidos e regularmente avaliados pela CAPES.

No que diz respeito à existência de Programas de bolsa de fomento à formação acadêmico-científica (*stricto sensu*), regulamentados e institucionalizados, cabe relatar que além das bolsas de Demanda Social, a FURB dispõe de um programa interno, regulamentado pela Resolução nº 115/2017, que concede gratuidade de mensalidades para alunos egressos de seus cursos de graduação. Cada programa pode indicar três bolsistas, por ano, nessa modalidade. Em contrapartida à gratuidade, o bolsista deve dedicar 32 horas semanais ao programa de pós-graduação.

Tabela 7: Disponibilidade de bolsas e quantidade de alunos contemplados por Programa em 2022

PROGRAMA	Alunos Matriculados turma 2022	Total Alunos Matriculados	FAPESC	DS - CAPES	DS - CAPES Turma Cotas Empréstimo	Gratuidade FURB	Melhor Aluno ENADE 2022	CNPq ou Projetos 2022	Total Bolsas 2022	Sem Bolsa
PPGEA Mestrado	4	29	2	6	1	2	0	0	11	18
PPGEA Doutorado	4	22	2	9	0	2	0	0	13	9
PPGDR Mestrado	11	34	2	9	0	4	0	0	15	19
PPGDR Doutorado	9	48	2	16	0	9	0	0	27	21
PPGCC Mestrado	2	11	0	4	0	0	0	0	4	7
PPGCC Doutorado	5	58	0	15	0	13	0	1	29	29
PPGCC Dinter - Macaé		8	0	0	0	0		0		8
PPGEF	5	19	4	3	2	3	0	0	12	7
PPGAD	13	35	0	9	0	4	0	0	13	22
PPGAD - Minter Juazeiro	0	21	0	0	0	0	0	0	0	21
PPGD	24	68	0	3	0	7		0	10	58
PPGBIO	7	26	0	3	0	7	0	0	10	16
PPGE Mestrado	24	75	8	9	0	5	0	0	22	53
PPGE Doutorado	9	37	0	6	0	4	0	0	10	27
PPGE - Minter Bahia	0	12	0	0	0	0	0	0		12
PPGEE	3	10	0	1	0	3	0	0	4	6
PPGQ	5	23	2	0	0	4	0	0	6	17
PPGEQ	5	34	3	0	0	9	0	5	17	17
PPGSC	9	40	2	0	0	7	0	0	9	31
PPGECIM	16	49	2	0	0	7	0	0	9	40
<b>TOTAL MESTRADOS</b>	<b>128</b>	<b>486</b>	<b>25</b>	<b>47</b>	<b>3</b>	<b>62</b>	<b>0</b>	<b>5</b>	<b>142</b>	<b>352</b>
<b>TOTAL DOUTORADOS</b>	<b>27</b>	<b>173</b>	<b>4</b>	<b>46</b>	<b>0</b>	<b>28</b>	<b>0</b>	<b>1</b>	<b>79</b>	<b>86</b>
<b>TOTAL GERAL</b>	<b>155</b>	<b>659</b>	<b>29</b>	<b>93</b>	<b>3</b>	<b>90</b>	<b>0</b>	<b>6</b>	<b>221</b>	<b>438</b>

Fonte Divisão de Pós-Graduação (PROPEX) – relatório de controle do setor – posição: abril de cada ano

 Tabela 8 - Cursos de pós-graduação *stricto sensu*

Mestrados	Ano de implantação	2019	2020	2021	2022
		404	446	411	449
Mestrado em Administração	2012	51	42	41	35
Mestrado em Biodiversidade	2019	-	15	21	26
Mestrado em Ciências Contábeis	2005	21	21	15	11
Mestrado em Desenvolvimento Regional	2000	48	42	37	34
Mestrado em Direito	2020	-	23	23	68
Mestrado em Educação	2001	83	93	78	75
Mestrado em Engenharia Ambiental	1998	36	36	30	29
Mestrado em Engenharia Elétrica	2017	16	16	12	10
Mestrado em Engenharia Florestal	2011	22	20	15	19

Mestrados	Ano de implantação	2019	2020	2021	2022
		404	446	411	449
Mestrado em Engenharia Química	2008	40	43	40	34
Mestrado em Ensino de Ciências Naturais e Matemática	2009	33	42	46	49
Mestrado em Química	2002	20	20	20	23
Mestrado em Saúde Coletiva	2013	34	33	33	36
Doutorados	Ano de implantação	129	151	155	165
Doutorado em Ciências Contábeis e Administração	2008	50	60	56	58
Doutorado em Desenvolvimento Regional	2012	44	46	48	48
Doutorado em Engenharia Ambiental	2014	25	25	23	22
Doutorado em Educação	2018	10	20	28	37

Fonte Divisão de Pós-Graduação (PROPEX) – relatório de controle do setor – posição: abril de cada ano

No ano de 2022, mais precisamente em 19 de dezembro de 2022, a CAPES – Coordenação de Aperfeiçoamento de Pessoal de Nível Superior, divulgou os resultados da avaliação quadrienal dos programas de pós-graduação de 2017 a 2020. Foi observado que 4 (quatro) programas (Mestrado e Doutorado) aumentaram o conceito, conforme o Quadro 5:

**Quadro 5: Mestrados e Doutorados: conceito CAPES (Situação ano 2022)**

MESTRADO	
Administração	4 ↓
Biodiversidade	3
Ciências Contábeis	5
Desenvolvimento Regional	5
Direito	3
Educação	5 ↑
Engenharia Ambiental	5 ↑
Engenharia Elétrica	3
Engenharia Florestal	4 ↑
Engenharia Química	3
Ensino de Ciências Naturais e Matemática	4
Química	4 ↑
Saúde Coletiva	3
DOUTORADO	
Ciências Contábeis e Administração	5
Desenvolvimento Regional	5
Engenharia Ambiental	5 ↑
Educação	5 ↑

Fonte: Divisão de Pós-graduação (DPG)/PROPEX.

Em 2022, atuando nos programas de Pós-graduação tivemos 40 professores atuantes nos programas com doutorado e 130 nos mestrados. Na especialização tivemos 47 professores atuando nos 09 cursos em andamento.

**Tabela 9: Grupos de pesquisa cadastrados no CNPq por área (2019-2022)**

Área	2019	2020	2021	2022
Ciências Agrárias	9	9	8	9
Ciências Biológicas	14	13	13	13
Ciências da Saúde	14	14	14	12
Ciências Exatas e da Terra	10	11	11	9
Ciências Humanas	30	28	26	25
Ciências Sociais e Aplicadas	30	28	28	23
Engenharias	11	10	10	12
Linguística, Letras e Artes	2	3	3	1
<b>TOTAL GERAL</b>	<b>120</b>	<b>116</b>	<b>113</b>	<b>104</b>

Fonte: DAP (PROPEX)

#### 1.5.4 Pesquisa

A FURB, por meio da PROPEX, destaca sua atividade de pesquisa, pois a considera primordial na busca de seus objetivos enquanto Universidade. A produção de conhecimento científico e sua utilização na resolução dos problemas da sociedade estão entre os objetivos traçados pela área de pesquisa institucional.

A divulgação do conhecimento gerado pelos projetos de pesquisa se dá por meio de eventos, tais como a Mostra Integrada de Ensino, Pesquisa, Extensão e Cultura (MIPE) e o Fórum Integrado da Pós-Graduação (FIP), eventos realizados pela PROPEX de forma integrada, semanas acadêmicas, apresentação de trabalhos em eventos científicos, publicação de artigos em revistas especializadas, livros e capítulos de livros, entre outros.

A FURB investiu R\$14.890.046,68 em horas atividades para 201 docentes em 2022 atuarem em pesquisas vinculadas ou não nos programas de pós-graduação além de orientações de dissertação e teses desenvolvidas nos programas de pós de graduação, com ou sem fomento externo.

No ano de 2022 tivemos 117 projetos de iniciação científicas em andamento, em diversas áreas do conhecimento, conforme se pode verificar na Tabela 10:

**Tabela 10: Pesquisas de Iniciação Científicas – 2022**

Centro Vinculado	Nome do Projeto de Pesquisa	Tipo de Programa
Centro de Ciências da Educação, Artes e Letras	Práticas de letramentos com literaturas	PIBIC
	A formação humana no Curso de Ensino Superior em Medicina Veterinária do Brasil: algumas considerações	PIBIC
	a epistemologia da educação na produção científica latino-americana e caribenha sobre a formação humana na biologia molecular, biotecnologia e engenharia genética ii etapa	UNIEDU

Centro Vinculado	Nome do Projeto de Pesquisa	Tipo de Programa
	A produção de teses de doutorado e dissertações de mestrado no Brasil sobre o uso das Tecnologias da Computação na Educação: algumas concepções	UNIEDU
	artistas catarinenses na pinacoteca da Furb: mediação cultural da arte regional	UNIEDU
	mapeamento dos acervos musicais institucionais de Blumenau	UNIEDU
	inventário dos acervos musicais institucionais de Blumenau: o acervo musical da paróquia luterana Blumenau centro	UNIEDU
	Escala facial felina em animais atendidos no HEV-FURB	PIBIC
	Desempenho físico e/ou força muscular como indicadores de capacidade funcional em idosos: uma revisão integrativa	PIBIC
	Avaliação da atividade antibacteriana de extratos e frações de <i>Myrcia pubipetala</i>	PIBIC
	Pesquisa de componentes bioativos com aplicação cosmética em <i>Myrcia pubipetala</i>	PIBIC
Centro de Ciências da Saúde	ensaio clínico randomizado pragmático: intervenção baseada em mindfulness com pessoas com prejuízos nas condições de saúde mental associados à covid longa.	PIBIC
	levantamento documental das produções científicas em cadernos de resumos do coloquio nacional michel foucault e a educação (2008-2021)	PIBIC
	Avaliação da Microbiota Vaginal de Mulheres Brasileiras Saudáveis e em Condições Especiais	UNIEDU
	Determinação da Concentração Inibitória Mínima de Vancomicina em <i>Staphylococcus aureus</i> Resistentes à Meticilina (MRSA) Isolados de Hospitais Catarinenses - Fase 2	UNIEDU
Centro de Ciências da Saúde	Microbiômica pulmonar em pacientes com COVID-19	UNIEDU
	Avaliação higiênico-sanitária no armazenamento e manipulação de produtos de origem animal, em residências de Blumenau, SC - Complementação	UNIEDU
	Achados anatomopatológicos em répteis.	UNIEDU

Centro Vinculado	Nome do Projeto de Pesquisa	Tipo de Programa
Centro de Ciências da Saúde	Influência do estresse térmico sobre a produção de oócitos e embriões in vitro em vacas Holandesas de alta produção.	UNIEDU
	Comunicação não violenta como meio aprimorar os relacionamentos interpessoais no contexto educacional	UNIEDU
	Percepção dos alunos de Medicina Veterinária da FURB sobre o mercado de trabalho.	UNIEDU
	Os benefícios terapêuticos e os cuidados com o sol: uma revisão bibliográfica com enfoque ecossistêmico cultural costeiro	UNIEDU
	Indicadores de desperdício alimentar em unidade de alimentação e nutrição hospitalar de Blumenau-SC	UNIEDU
	Prática de exercícios e esportes nas praias: uma revisão bibliográfica	UNIEDU
	Grupo Saúde e Bem-Viver	UNIEDU
	observatório regional interprofissional especializado para síndrome de covid-19 persistente: formação em saúde e cuidado interprofissional	UNIEDU
	Isolamento de Cryptococcus em aves provenientes do Serviço de Atendimento de Animais Silvestres (SAASBLU)	UNIEDU
	Diversidade de carrapatos de roedores silvestres no Estado de Santa Catarina	UNIEDU
	O uso de florais de Bach na Odontologia	UNIEDU
	Investigação dos efeitos ansiolíticos, antidepressivos, analgésicos e no ciclo vigília-sono de extratos de lúpulos num modelo animal de fibromialgia induzido por injeções de reserpina.	UNIEDU
	Observatório do Bem-Estar Costeiro (OBEC)	UNIEDU
	caracterização de filmes mucoadesivos de alfa- bisabolol e triancinolona a partir da técnica de eletrofiação coaxial para tratamento da mucosite oral induzida pela terapia do câncer	UNIEDU
	Avaliação da atividade antifúngica de membranas mucoadesivas com Nistatina sobre cepas de Candida spp.	UNIEDU
Banco de Dentes Humanos da FURB	UNIEDU	
Realidade virtual no manejo da dor cervical crônica: estudo piloto	UNIEDU	

Centro Vinculado	Nome do Projeto de Pesquisa	Tipo de Programa
	Levantamento da causa mortis e/ou motivo para eutanásia em felinos domésticos.	UNIEDU
	Diversidade de tripanossomas em ciclos enzoóticos silvestres no Estado de Santa Catarina.	UNIEDU
	Análise da temática " Inclusão da pessoa com deficiência no campo da Educação Física" em periódicos científicos da área.	UNIEDU
	Situação da Sífilis em Blumenau no período de 2017 a 2021	UNIEDU
	Atributos de história de vida e diversidade de espécies de fungos micorrízicos arbusculares (Filo Glomeromycota)	PIBIC
	Efeitos biológicos do extrato hidroalcolólico de Myrcia Eugeniopsoides em modelo animal de hipertrigliceridemia induzida com óleo de coco	PIBIC
	Anatomia e número cromossômico de uma nova espécie de Blechnum (Polypodiopsida)	PIBIC
Centro de Ciências Exatas e Naturais	Potencial efeito prébiotico de resíduo cervejeiro proveniente do processo fermentativo	PIBIC
	Produção de conhecimento para divulgação científica em Imunologia e Microbiologia nas redes sociais	PIBIC
	Aplicação de Peroxidases, Luz Ultravioleta e Fenton na Degradação do Corante Rubi Colorpes W-XF.	PIBIC
	Preparação de nanopartículas de lignina a partir de biomassa lignocelulósica, encapsulamento de substâncias bioativas e sua aplicação	PIBIC
	avaliação da saúde mental dos acadêmicos de medicina da UNIVERSIDADE REGIONAL DE BLUMENAU	PIBIC
Centro de Ciências Exatas e Naturais	Estudo e Aplicação de Modelos de Aprendizado de Máquina para o Reconhecimento Facial de Bugios-Ruivos	PIBIC
	BIOPROSPECÇÃO E AVALIAÇÃO DA ATIVIDADE ANTIFÚNGICA DE MYRCIA PUBIPETALA, UMA ESPÉCIE NATIVA DA MATA ATLÂNTICA.	PIBIC
	DETECÇÃO MOLECULAR DE Toxoplasma gondii EM AMOSTRAS TECIDUAIS DE FELINOS DA COLEÇÃO ZOOLOGICA DA FURB	PIBIC

Centro Vinculado	Nome do Projeto de Pesquisa	Tipo de Programa
	Multiplicação e conservação in vitro de <i>Eugenia mattosii</i> D. Legrand, espécie ameaçada de extinção	PIBIC
	AVALIAÇÃO DOS EFEITOS NEGATIVOS DE AGROTÓXICOS DE RIZICULTURA EM GIRINOS DE RÃ-TOURO ( <i>Aquarana catesbeiana</i> , Shaw, 1802).	PIBIC
	Educação Científica para formação de estudantes do ensino médio: fomento às vocações científico-tecnológicas no ambiente universitário	PIBIC-EM
	Extração e isolamento em alta eficiência do ácido triterpênico oleanólico das partes aéreas de <i>Rhabdocalon lavanduloides</i> (Lamiaceae)	PIBITI/CNPq
	Revelando a biodiversidade escondida em Coleções Científicas	UNIEDU
	Previsão do nível do rio Itajaí-Açú durante situações de enchente em Blumenau utilizando redes neurais recorrentes	UNIEDU
	Tecnologias de apoio a interação social de autistas	UNIEDU
	avaliação dos efeitos negativos de agrotóxicos de rizicultura em girinos de rã-touro ( <i>Aquarana catesbeiana</i> , Shaw, 1802).	UNIEDU
	síntese de adutos do ácido de meldrum e avaliação da atividade antibacteriana a microrganismos multirresistentes	UNIEDU
	Divulgação científica e estratégias para fomentar o empreendedorismo universitário	UNIEDU
	SIGAD - Sistema de Informações Gerenciais e de Apoio à Decisão	UNIEDU
	Determinação de proteínas em whey protein através de três métodos colorimétricos distintos	UNIEDU
Centro de Ciências Exatas e Naturais	Ensino de Cálculo - resultados de uma pesquisa em nível nacional	UNIEDU
	Isolamento do 2-metoxitimidol (2-mothy) extraído do óleo essencial das partes aéreas de <i>lavanda-do-Brasil</i> - <i>Rhabdocalon lavanduloides</i> (Benth.) Epling (Lamiaceae)	UNIEDU
	Degradação do corante amarelo Colorsupra AC-2R por oxidação química e biocatálise	UNIEDU
	Elaboração de práticas de educação em saúde com o uso de metodologias ativas para formação docente	UNIEDU

Centro Vinculado	Nome do Projeto de Pesquisa	Tipo de Programa
Centro de Ciências Humanas e da Comunicação	Preparação de materiais nanoestruturados a partir de fontes renováveis e sua aplicação em processos têxteis	UNIEDU
	Avaliação da dosagem de cortisol sérico e leucograma em cães sob estresse de procedimentos veterinários	UNIEDU
	Desenvolvimento de ingredientes ativos cosméticos nanoencapsulados e isolados por liofilização	UNIEDU
	As meninas nas denúncias e confissões do tribunal da Inquisição: um estudo das práticas religiosas e da infância no Brasil colonial	PIBIC
	O Brasil e a América Latina nas Conferências de Integração Cultural de Imigração da UNESCO (1955/1956): os paradoxos do ideário integracionista.	PIBIC
	A água na História do Vale do Itajaí - SC: uma análise das publicações da Revista Blumenau em Cadernos de 1957 a 1979	PIBIC
	diálogos sobre a sustentabilidade na pesquisa em publicidade no brasil	PIBIC
	diversidade(s), diferença(s) e desenvolvimento(s) no território: tempos/espacos/lugares da presença negra no vale do Itajaí	PIBIC
	O letramento historiográfico como formação para uma Educação crítica global: a antiguidade e a invenção da modernidade	UNIEDU
	A FURB e as ações institucionais inclusivas no período pandêmico, um diagnóstico a partir de gênero, condição socioeconômica e diversidade etnicorracial de estudantes- Segunda Parte/Renovação de Projeto	UNIEDU
	Tiradentes e as representações de um herói idealizado na Ditadura Militar (1964-1967)	UNIEDU
	Mais direitos e mais poder para as mulheres? a atuação das mulheres vereadoras nas regiões de Blumenau e Brusque, SC	UNIEDU
	Base de dados das ecossocioeconomias: catalogando experiências que promovem o desenvolvimento sustentável	UNIEDU
	Desenvolvimento regional e migração no Vale do Itajaí: uma leitura da contribuição de Giralda Seyferth	UNIEDU

Centro Vinculado	Nome do Projeto de Pesquisa	Tipo de Programa
	A economia solidária em Santa Catarina: construções teóricas, políticas e práticas - continuação	UNIEDU
	envelhecimento e vulnerabilidade social no cenário da pandemia da covid-19	UNIEDU
	as tecnologias utilizadas pelos estudantes de santa catarina nas aulas de serviço social no contexto da pandemia da covid-19.	UNIEDU
	Um olhar da História Ambiental do documentário Ser tão velho Cerrado	UNIEDU
	abordagens de história ambiental nas publicações da blumenau em cadernos (sc)	UNIEDU
	De Paulo Freire à bell hooks: gênero, raça e classe na educação	UNIEDU
	Olhares de negros/as sobre o seu papel no desenvolvimento Regional/local: histórias de vida - Continuação	UNIEDU
	Planejamento urbano e Planos de Gerenciamento Costeiro nos municípios costeiros Catarinenses: adaptação climática e resiliência do direito.	PIBIC
	A recusa de tratamentos médicos e os direitos fundamentais à autonomia e à vida face o ordenamento jurídico brasileiro	PIBIC
Centro de Ciências Jurídica	A importância dos direitos morais do autor no campo profissional do Design	UNIEDU
	COMUNICAÇÕES CIENTÍFICAS E DECISÕES DOS TRIBUNAIS: Mapeamento dos julgamentos com base na ciência durante a pandemia de COVID-19	UNIEDU
	ARBITRAGEM: teoria e prática de resolução dos conflitos	UNIEDU
	Justiça Restaurativa: práticas restauradoras de resolução de conflitos.	UNIEDU
	Estado, capital e desenvolvimento regional no Brasil contemporâneo	PIBIC
Centro de Ciências Sociais e Aplicadas	Pesquisa de Apoio ao Programa de Qualificação para Exportação (PEIEX - Projeto 9/2022)	UNIEDU
	ESG e Estratégias Internacionais A	UNIEDU
	Desenvolvimento regional e reprodução social: a atualidade da contribuição de Giralda Seyferth para pensar o Brasil	UNIEDU

Centro Vinculado	Nome do Projeto de Pesquisa	Tipo de Programa
Centro de Ciências Tecnológicas	Aplicação de Inteligência Artificial na Predição de Falhas de Isoladores Elétricos de Distribuição a partir da Mediação da sua Corrente de Fuga	PIBIC
	Cidades Inteligentes e Sustentáveis: uma análise da situação atual de Blumenau SC	PIBIC
	Coluna de Bolhas Aplicada a Bioprocessos	PIBIC
	A gestão de áreas naturais protegidas: uma pesquisa bibliométrica	PIBIC
	Eletromagnetismo Aplicado	PIBIC
	A obra de Almir Mavignier abordada a partir do Design de Superfície.	UNIEDU
	Abordagem Ambiental na Arquitetura e Urbanismo: Análise de Projetos Representativos	UNIEDU
Centro de Ciências Tecnológicas	Análise Comparativa de Edificações em Clima Subtropical a partir de Projetos Representativos: da arquitetura orgânica (1930) ao NZEB (2010) - Fase 2	UNIEDU
	Estudo da Shelf-life de óleo vegetal distribuído a granel	UNIEDU
	Co-criação de Biopolímero para Aplicação em Alimentos: Fase 2	UNIEDU
	Desidratação e reidratação de gel à Base de Aloe vera e Feno-Grego para revestimento de alimentos	UNIEDU
	Criação/Manutenção de colônias de Mirídeos e Gafanhotos para o controle biológico de Passiflora foetida.	UNIEDU
	Estudo do Comportamento de Alimentos Refrigerados em Sistemas Domésticos	UNIEDU
	A obra de Almir Mavignier abordada a partir do Design de Superfície - Complementação	UNIEDU
	Caracterização de Biocombustíveis	UNIEDU
	Avaliação da governança dos recursos hídricos na Bacia do Itajaí	UNIEDU
	Criação/Manutenção de colônias de Asteromyia modesta, Lixus caudiger e Trupanea bonariensis para controle biológico de Conyza bonariensis	UNIEDU
	determinação do potencial de recuperação de corantes têxteis reativos e não reativos por técnica de absorção polimérica	UNIEDU

Centro Vinculado	Nome do Projeto de Pesquisa	Tipo de Programa
	Estudo de Redes Urbanas Subterrâneas de Distribuição de Energia Elétrica	UNIEDU
	Produção de aditivo para combustível a partir da glicerina	UNIEDU

### 1.5.5 Extensão

A Extensão Universitária, na FURB, é compreendida como “(...) o processo de interação entre Universidade e Sociedade, indissociada do ensino e da pesquisa, visando ao sustentável desenvolvimento social, econômico e ambiental, por meio do intercâmbio científico, cultural e tecnológico, com uma perspectiva crítica e transformadora (...)”. (FURB. Resolução nº 024/2004, art. 1º).

As atividades extensão universitária podem se realizar por meio de serviços, programas, projetos, cursos e eventos, nos termos delimitados pela Resolução nº 024/2004, que regulamenta também as áreas temáticas (que classificam) das ações extensionistas, tais como: 1. Comunicação; 2. Cultura; 3. Direitos Humanos e Justiça; 4. Educação; 5. Meio Ambiente; 6. Saúde; 7. Tecnologia. 8. Trabalho.

O Edital PROPEX n.º 17/2021, previu apoio a programas e projetos de extensão para a execução entre 01 de fevereiro 2022 até 31 de janeiro de 2024, contemplando 600 horas de docentes, com disponibilidade de 68 bolsas de extensão para acadêmicos de graduação.

Dentre os objetivos dos projetos de extensão, tem-se:

- Estimular a Curricularização da extensão no ensino de graduação, em articulação com a pesquisa e a pós-graduação;
- Viabilizar ao estudante espaço de formação profissional integral;
- Promover o relacionamento com a comunidade externa à Universidade;
- Estimular a interdisciplinaridade e a interprofissionalidade dentre participantes internos e instituições externas.
- Fomentar a produção acadêmico-científica.
- Ampliar o número de docentes, de cursos e de unidades universitárias envolvidas em ações extensionistas.
- Constituir condições para a Nucleação de Ações da Agenda Global – ODS (Objetivos de Desenvolvimento Sustentável).

A Tabela 11 informa o número de docentes envolvidos em programas e projetos de extensão, quantidade de cursos de graduação de origem e o quantitativo de horas efetivamente

utilizadas por docentes de regime de trabalho Tempo Integral (TI) e Tempo Parcial Horista (TPH) e o total. A contabilização da carga horária anual foi efetivada em parceria com a COPLAN.

**Tabela 11: Número de docentes e de cursos de graduação e horas anuais efetivamente utilizadas por docentes TI e docentes TPH - editais 2019 a 2022**

Participação Docente					
Ano	Nº de Docentes	Nº de departamentos	Total de horas utilizadas	N. docentes Regime de Tempo Integral	N docentes TPH
2019	130	28	8.168,05	71	59
2020	147	29	7.313,54	82	65
2021	127	27	7.078,28	70	57
2022	125	28	8.017,56	72	53

Fonte: Sistema de Administração de Pessoal – Compilado pela COPLAN, revisado pela DAEX/ PROPEX – Período de apuração: fev/do ano a janeiro do ano posterior.

Critério: Horas de atividades de Extensão excetuando as relacionadas a Cultura

A Tabela 12 demonstra o número de acadêmicos bolsistas e de voluntários, além do número de cursos envolvidos para cada uma das categorias.

**Tabela 12: Comparativo entre editais: quantidade de estudantes bolsistas e de voluntários e número de cursos envolvidos - 2019 - 2022.**

Ano	Acadêmicos Bolsistas				Voluntários	
	Nº de bolsistas	Nº de Substituições	Total	Nº de Cursos	Nº de Voluntários	Nº de Cursos
2019	118	42	160	22	71	8
2020	77	13	78	26	2	3
2021	96	19	115	30	10	6
2022	102	35	137	28	85	8

Fonte: DAEX/ PROPEX.

É importante que as ações de extensão universitária contemplem o maior número de estudantes, em especial no contexto que os cursos de graduação necessitam curricularizar 10% de sua carga horária em atividades de extensão e os cursos de pós-graduação ensejam a inserção social dos programas.

Pode-se verificar ainda, na Tabela 12, a dinâmica das atividades de extensão implicando a presença de acadêmicos bolsistas e voluntários.

A partir de 2020, com a mudança do PROESDE efetuada pelo Decreto nº 470 DE 17/02/2020 e pela Portaria Normativa nº 2.180, de 07 de dezembro de 2020, a DAEX mantém apenas a atividade relativa aos tutores.

**Tabela 13: Demonstrativo de envolvimento acadêmico de estudantes por tipo de bolsa – 2019 a 2022.**

<b>Tipo de Bolsa</b>	<b>2019</b>	<b>2020</b>	<b>2021</b>	<b>2022</b>	<b>Total</b>
FUMDES	29	34	33	67	163
ESPORTE	92	94	43	57	286
PROESDE (1)	207	214	203	164	788
PROESDE (2)	4	5	14	-	23
<b>Total</b>	<b>332</b>	<b>347</b>	<b>293</b>	<b>288</b>	<b>1.260</b>

Fonte: DAEX/PROPEX. (1) Estudantes de graduação. (2) Tutores estudantes de pós-graduação.

### 1.5.6 Cultura

A Universidade apoia e promove, também, a disseminação da Cultura e das Artes, por meio da Divisão de Cultura que tem as suas competências definidas na Resolução nº 41/2011.

A Divisão de Cultura é responsável pela gestão dos seguintes projetos artístico-culturais:

- Grupo Teatral Phoenix;
- Grupos de Danças da Furb (Danças Alemãs, Espanholas, Urbanas, de Salão Contemporâneo e Contemporânea);
- Orquestra da Furb;
- Camerata de Violões da Furb;
- Coro da Furb;
- Festival Internacional de Teatro Universitário de Blumenau (Fitub);
- Exposições Temporárias de Artes Visuais, reguladas via edital, e outras exposições de interesse científico, histórico e social, organizadas dentro dos equipamentos culturais de responsabilidade da Divisão (Salão Angelim, Saguão do Bloco A e espaços alternativos);
- Mostras e sessões independentes de cinema e vídeo (espaço próprio para este fim);
- Outras manifestações artístico-culturais, promovidas e/ou apoiadas pela Universidade em diversos espaços institucionais, em todos os campi, não se restringindo apenas aos equipamentos formais de cultura; e
- Editora e Livraria da Furb (Edifurb).

Em 2022 o Festival Internacional de Teatro Universitário de Blumenau ganhou a 33ª edição entre os dias 7 e 10 de julho de 2022, com mais de 25 apresentações entre espetáculos convidados, selecionados e da ação Teatro e Escola.

Os espetáculos que sobem aos palcos físicos serão apresentados na praça e nos auditórios Heinz Geyer e Willy Sievert do Teatro Carlos Gomes, na sede da Secretaria de Cultura e Relações Institucionais de Blumenau e escolas da cidade. Já os espetáculos que foram selecionados no formato *on-line* tiveram transmissões para o público na Sala Nobre do Teatro Carlos Gomes e simultaneamente pelo Youtube, no canal da FURB TV.

Diferente de outras edições, toda a programação oficial do FITUB em 2022 foi gratuita, respeitando as disposições do patrocínio da emenda parlamentar, via convênio com a Fundação Catarinense de Cultura, recebido há dois anos.

**Tabela 14 - Resumo Atividades Culturais (2019-2022)**

Atividades	2019	2019/ Atendido	2020	2020/ Atendidos	2021	2021/ Atendidos	2022	2022 Atendidos
Exposições Científicas	03	169	-	-	-	-	05	580
Exposições Artísticas	11	2.490	06	900	12	1.087	14	2.082
Exp. Fotogr/Documentário	09	879	02	254	03	300	05	487
Evento de Lançamentos de Livros	03	145	02	60	00	00	00	00
Apresentação de Dança	48	26.836	15	45.469	05	1.470	12	723
Apresentações musicais não vinculadas aos grupos de Extensão	02	65	-	-	-	-	01	50
Orquestra da FURB	13	3.100	69	20.648	20	10.519	07	556
Camerata de Violões	17	1.015	24	2.761	09	2.902	21	720
Grupos de Danças da FURB							24	85.595
Coro da FURB	20	3.630	13	8.793	06	2.914	19	1.730
Apresentações Teatrais Phoenix	04	360	34	7.747	02	500	04	200
Outras Apres. Teatrais	12	1.065	-	-	00	00	00	00
Oficinas/cursos	07	147	-	-	07	1.823	12	267
Palestra	04	453	-	-	01	169	07	148
Performances/intervenções	--	--	-	-	02	10	03	96
Seminários/Simpósio	01	128	-	-	-	-	03	308
Mostra de Vídeo/Cinema	42	713	01	05	-	-	36	415
Produção Audiovisual (parceria com Furb TV)	33	10.753	11	1.206	**	**	--	--

Atividades	2019	2019/ Atendido	2020	2020/ Atendidos	2021	2021/ Atendidos	2022	2022 Atendidos
Visitas técnicas e afins	1	08	-	-	-	-	04	116
<b>Sub-total atividades da Divisão</b>	<b>230</b>	<b>51.956</b>	<b>177</b>	<b>87.843</b>	<b>67</b>	<b>21.694</b>	<b>177</b>	<b>94.073</b>
Espectáculos/ Apresentações	--	--	--	--	22	4.395	11	3.480
Oficinas/ Workshop	--	--	--	--	03	32	02	27
Palestras (conversas)	03	115	09	1.816	02	150	02	30
Mostra de Vídeo	--	--	--	--	-	-	04	95
Análise de Espectáculos	--	--	--	--	12	**	09	255
Ação Teatro e Escola							23	1.500
Eventos especiais (lançamentos de livros, musicais, exposições e outros)							07	1.200
Equipe de trabalho							--	70
Convidados							--	19
Integrantes dos Grupos Teatrais							--	133
<b>Sub total Festival</b>	<b>03</b>	<b>115</b>	<b>09</b>	<b>1.816</b>	<b>91</b>	<b>6.134</b>	<b>58</b>	<b>6.809</b>
<b>TOTAL</b>	<b>233</b>	<b>52.071</b>	<b>186</b>	<b>89.659*</b>	<b>158</b>	<b>27.828</b>	<b>235</b>	<b>100.882</b>

Fonte: Divisão de Cultura/ PROPEX.

\*números aproximados de visualizações (consideradas 'atendimentos', dada a excepcionalidade causada pela pandemia de Covid-19), obtidos em fevereiro de 2021 nas redes sociais dos projetos desta divisão, a partir das redes Youtube, Instagram e Facebook

\*\* produções audiovisuais e em parceria com a Furb TV estão distribuídas nas ações dos grupos e demais.

### 1.5.7 Desenvolvimento da Inovação

A Agência de Inovação Tecnológica da FURB (AGIT), entre os anos de 2019 e 2022 executou um conjunto de atividades voltadas a fortalecer as ações relacionadas promoção da cultura de propriedade intelectual, de incremento de parcerias para o desenvolvimento tecnológico e para a transferência de tecnologia, do empreendedorismo inovador e da geração de negócios

O objetivo da gestão foi executar um conjunto de ações, divididas em etapas, no sentido de expandir as condições operacionais da AGIT para a transferência de tecnologia e geração de negócios.

Abaixo estão listados os principais resultados, obtidos com ações da AGIT:

- **Prêmio Oscar Zeno Pamplona/FURB de Inovação em Design de Iluminação**  
5 Desenhos Industriais registrados em co-titularidade (Blumenau Iluminação e FURB);  
3 transferências de tecnologia;

Royalties pagos até Dezembro 2022: R\$10.774,97.

- **Transferência de Know-how2 para a Clarlei Tecnologia Ltda.**  
Tecnologia portátil para Testagem de Transformador *in- loco*  
Royalties pagos até Dezembro de 2022: R\$12.510,64
- **Processo mecânico de produção de pasta de celulose de bainhas de palmeiras e pasta obtida.**  
Patente: BR 10 2018 005461 9  
Royalties pagos até Dezembro de 2022: R\$44.024,39
- **Assessoria Especializada para Empresas de SC em Propriedade Intelectual (2020-2022)**  
12 empresas atendidas;  
14 buscas de anterioridade;  
6 relatórios descritivos de patente;  
2 pareceres técnicos em matéria de patentes;  
1 perícia assistencial em processo judicial;  
Valor arrecadado: R\$ 175.860,00.
- **Estruturação da Vitrine Tecnológica (<https://link.furb.br/vitrine>)**
- **Credenciamento na Lei de Informática**  
Departamento de Ciências da Computação  
Captação de R\$ 395.800,00 para o projeto FURBOT  
Departamento de Telecomunicações, Elétrica e Mecânica  
Departamento de Engenharia Química
- **17 Artigos em Publicações Científicas em Matéria de Propriedade Intelectual**
- **Mais de 19 eventos, cursos e treinamentos realizados.**

## 1.6 Infraestrutura Universitária

A universidade, conforme já comentado anteriormente, tem suas atividades distribuídas em diversos campi conforme detalhado no Quadro 6:

**Quadro 6: Distribuição das atividades universitárias**

CAMPUS	ENDEREÇO	ATIVIDADE PRINCIPAL
CAMPUS I BLUMENAU	CENTRAL Rua Antônio da Veiga, 140 C. Postal 1507 - Bairro Itoupava Seca 89030-903 - Blumenau/SC Fone (47) 3321-0200 / Fax (47) 3322-8818	Reitoria, Administração Geral e Órgãos Suplementares, Unidades Universitárias (exceto CCT), Laboratórios, Cursos de Graduação e pós-graduação stricto-sensu, ETEVI, RTE (Rádio e TV Educativa), Biblioteca Central, Complexo Desportivo.
	GALPÃO DA ARQUITETURA Rua São Paulo, 1.430 Bairro Victor Konder - Blumenau/SC	Salas de aula e Laboratórios de Arquitetura e Urbanismo.
CAMPUS II BLUMENAU	Rua São Paulo, 3250 Bairro Itoupava Seca - 89030-000 - Blumenau/SC Fone (47) 3221-6000 / Fax (47) 3221-6001	Centro de Ciências Tecnológicas (CCT), Salas de Aula, Laboratórios e Cursos de Graduação e pós-graduação stricto-sensu da área Tecnológica.
CAMPUS III BLUMENAU	Rua São Paulo, 2171 Bairro Itoupava Seca - 89030-001 - Blumenau/SC Fone: (47) 3321-7300	Salas de Aula, Laboratórios – Cursos de Graduação: CCS, Clínica de Odontologia, Instituto FURB, Cursos de pós-graduação lato-sensu. Atividades de captação de serviços por meio do Instituto FURB.
CAMPUS V BLUMENAU	Rua Samuel Morse, 768 Bairro Fortaleza - 89058-010 - Blumenau/SC	Hospital Regional Universitário, Policlínica Universitária, Clínica de Fisioterapia, Clínica de Psicologia, Hospital Escola Veterinário, Biotério Central.
CAMPUS VI GASPAR	Rodovia Jorge Lacerda, s/nº 89110-000 - Gaspar/SC - Fone (47) 3332-0238	Instalações desativadas. Vendido em 2022
NPJ	Praça Victor Konder, 2 – Centro 89010-150 - Blumenau - SC	Núcleo de Prática Jurídica
Antena	Rua Muenchen, s/n – lote 165 Bairro Ponta Aguda   Blumenau/SC	Antena TV (cessão de uso da Prefeitura de Blumenau)
Fidelis	Rua Hermann Lange s/nº Blumenau – SC	Primatologia (Estação Ecológica)
Projeto Bugio	Rua Rio de Janeiro 401   Indaial   SC	Centro de Pesquisas Biológicas de Indaial - CEPESBI e Observatório de Primatas do Morro Geisler. (Convênio com Prefeitura de Indaial)
Campus Bugio	Rua Marechal Floriano Peixoto, s/nº   Indaial   SC	Futura implantação da sede do Projeto Bugio (cessão de uso da Prefeitura de Indaial)

Fonte: Relatório de Atividades 2016-2021 – adaptado pela COPLAN

A universidade, conforme se observa na Tabela 15, possui 472 mil m<sup>2</sup> de áreas próprias, mas tem-se também áreas alugadas como o galpão da arquitetura no qual se desenvolve a maior parte das atividades práticas do curso (1.838m<sup>2</sup>) e a Marcenaria da universidade, estrutura que produz mobiliários, reparos do mobiliário existente (3.076m<sup>2</sup>).

**Tabela 15: Campus e respectivas áreas**

Unidade	Área Própria	Área Concessão, Alugada	Observação
Campus 1	93.162,22*	7.849,65	1.838 – Arquitetura 6.011,6 - Max Hering
Campus 2	34.526,53	3.076 10.923,75	Marcenaria RFFSA com cessão para FURB
Campus 3	8.975,45		
Campus 5	315.906,34		
Campus 6	41.391,64		
Antena	800,00		
Campus Fidelis	104.669,50		
Campus Bugio		83.625,00	
Fórum Universitário		1.129,24	Área Ocupada pela FURB
<b>TOTAL</b>	<b>471.742,93</b>	<b>106.603,64</b>	

Fonte: Síntese COPLAN

\* Incluído IML e Edifício Cristiana

\*\* Incluído o CIB

A tabela 16 demonstra a quantidade de vagas de estacionamento disponível por campus, sendo em alguns espaços reservados para os servidores da instituição.

**Tabela 16: Vagas de Estacionamentos (2016 - 2022)**

Campus	Acadêmicos/Usuários			Professores / Servidores			Motos	Carga e Descarga	TOTAL veículos
	Geral	Deficientes	Idosos	Geral	Deficientes	Idosos			
1	312	9	17	221	5	12	102	10	576
Galpão Arq.	18	1	-	-	-	-	-	-	19
2	278	3	15	78	1	5		-	380
3	157	8	11	35	-	-		1 (ônibus)	211
5 (Policlínica)	33	4	4	-	-	-	14	5 (ambul.)	41

Campus	Acadêmicos/Usuários			Professores / Servidores			Motos	Carga e Descarga	TOTAL veículos
	Geral	Deficientes	Idosos	Geral	Deficientes	Idosos			
5 (Hosp. Univ.)	132	7	8	-	-	-	35	2 (ambul.)	147
5 (Hosp. Veter.)	30	1	-	-	-	-	-	6 (ônibus)	31

Fonte: Plantas de Implantação do Setor de Projetos DAC / Organizada por COPLAN – Espaço Físico

Em 2022, com a reestruturação da coordenadoria de planejamento, foi configurada a equipe de planejamento de espaço físico universitário, a fim de analisar a ocupação dos espaços universitários e, desta forma, atualizar as informações existentes proporcionando ações para otimização física institucional.

A primeira ação, neste sentido, foi a publicação do painel – Espaço Físico. Assim, toda a comunidade poderá participar na atualização das informações e terá condições de perceber a forma como a universidade está distribuída nos mais diversos tipos de espaços tais como laboratórios, administrativos, salas de aula, dentre outros.

Figura 2: Painel – Espaço Físico – Página Inicial



Fonte: COPLAN – [www.furb.br/coplan](http://www.furb.br/coplan) - visualização: 08 de março de 2023

Na Figura 3, parte para a observação por campus, no caso está demonstrando como o Campus 1, está distribuído por meio de blocos no qual se poderá navegar até os ambientes. Nesta área foi disponibilizado alguns indicadores apontando a ocupação deste campus.

Figura 3: Painel – Espaço Físico – Campus 1

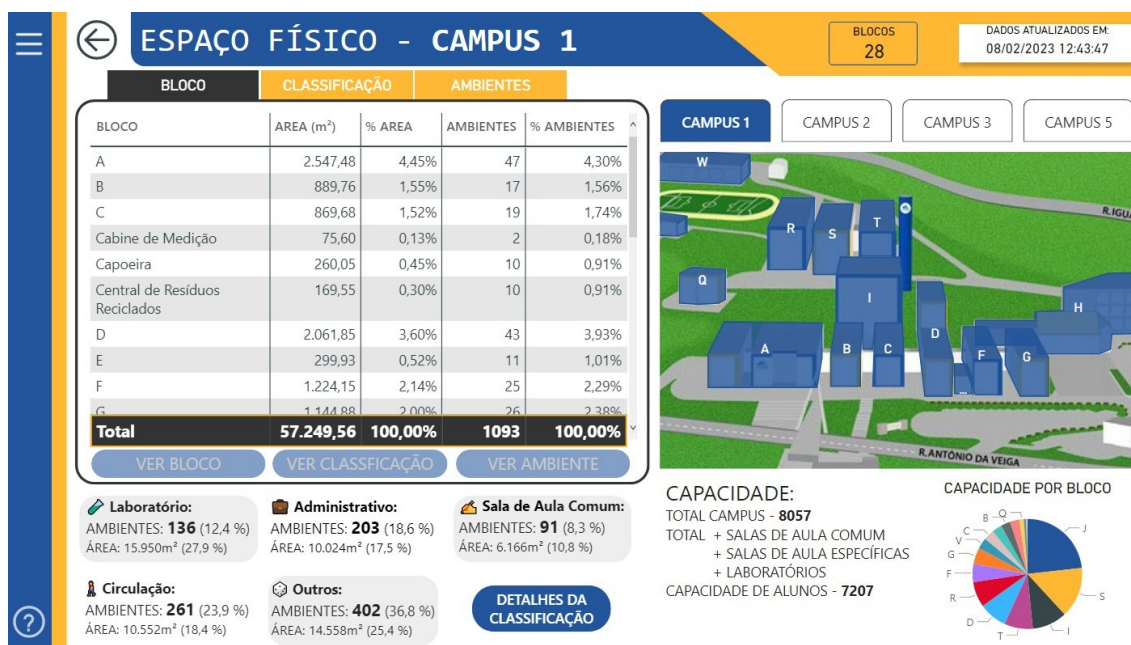

Fonte: COPLAN – [www.furb.br/coplan](http://www.furb.br/coplan) - visualização: 08 de março de 2023

## 2 PLANEJAMENTO, GESTÃO ORÇAMENTÁRIA E FINANCEIRA DA UNIDADE

### 2.1 Planejamento Institucional

A FURB possui um Plano de Desenvolvimento Institucional (PDI) vigente de ciclo entre 2022 a 2026. Este documento foi elaborado atendendo ao determinado pela Lei nº 10.861, de 14 de abril de 2004, que institui o SINAES e estabelece que as Instituições de Ensino Superior deverão apresentar seus PDI a cada 5 (cinco) anos. A Comissão Permanente de Revisão e Acompanhamento do PDI (COPERA) organizou o PDI a partir das contribuições oriundas da comunidade, em encontros disponibilizado presencialmente ou pela plataforma *teams* ou por contribuições possíveis por e-mail e pela plataforma *yammer*.

Desta forma poucas alterações em relação a metodologia praticada ao ciclo anterior, o processo de interatividade com a comunidade se deu ao longo de 2021, com a discussão no CONSUNI até início de 2022, quando aprovado por meio do parecer Nº 003/2022.

Este plano está com tantas ações distribuídas em tantos objetivos estratégicos, cabendo a COPERA o seu monitoramento.

Em 2022, no entanto, ressurgiu fortemente a possibilidade de a universidade deixar de ser uma autarquia municipal e surgir a universidade federal. Foi feito um grande esforço na estruturação deste projeto, com a construção de diversos relatórios sobre a universidade, sendo o grande objetivo durante o ano, prosseguindo para o ano de 2023.

Outra ação de destaque foi o surgimento da proposta, pelo Estado, do projeto Universidades Gratuitas, envolvendo a FURB e todo o Sistema ACADE. Desta vez, a ação integrada se deu mais para o final o ano e, também requereu de um foco intenso neste propósito.

Desta forma, a universidade se envolveu em dois projetos diferentes, porém com o intuito de se tornar mais atrativa, oportunizando vagas públicas e gratuitas, proporcionando a sua sustentabilidade financeira.

Cientes dos grandes desafios que a universidade já está enfrentando neste ciclo, no segundo semestre de 2022, foi retomado o monitoramento do PDI. Desta vez, outra ação necessária foi a integração da COPERA com a comissão de credenciamento da universidade em eminência de ocorrer em 2023. Desta forma, foi estabelecida uma proposta de reuniões unificando as equipes.

## 2.2 Plano Plurianual (PPA)

No que se refere ao planejamento orçamentário e financeiro da FURB, ela é regida por três leis orçamentárias, sendo elas: o Plano Plurianual (PPA), a Lei de Diretrizes Orçamentárias (LDO) e a Lei Orçamentária Anual (LOA), formando um sistema integrado de planejamento e orçamento, estabelecidos na própria Constituição Federal.

Tais peças orçamentárias são elaboradas pela Coordenadoria de Planejamento (COPLAN), por meio da previsão das receitas e a fixação das despesas. O processo inicia-se com a elaboração de uma proposta de planejamento a médio prazo, estabelecendo seus dispêndios de recursos em cada área de atuação, por meio do PPA. Posteriormente, na elaboração da LDO são definidas as metas e prioridades da instituição para a elaboração da lei orçamentária anual, explicando assim o plano de ação governamental a curto prazo da Universidade. Por fim, a LOA materializa as diretrizes do direcionamento de gastos e despesas, com base nos recursos arrecadados. Ambos os documentos são elaborados pela instituição de ensino e posteriormente encaminhados para a Prefeitura Municipal de Blumenau para discussão e aprovação pelo Poder Legislativo.

A elaboração da previsão das receitas é fortemente influenciada pelo histórico de exercícios anteriores. Também são previstos os projetos de pesquisa e convênios, os quais recebem repasses vinculados para as despesas. As receitas correntes abarcam as receitas de serviços (como pagamento de mensalidade pelos estudantes, receitas de serviços executados), transferências governamentais, recuperação da dívida, entre outras. As receitas de serviços são previstas baseadas em variáveis como quantidade de estudantes, relação com o mercado, valor do crédito financeiro (base para o cálculo das mensalidades) e abertura de novos cursos. Posteriormente são orçadas as demais receitas com base no histórico e receitas previstas de projetos especiais e repasses governamentais.

O PPA da Universidade é aprovado pelo CONSUNI e deve ser encaminhado durante o período de vigência do primeiro exercício financeiro do mandato do Prefeito. Assim, o PPA vigente corresponde ao período 2022-2025, o qual foi elaborado e entregue em julho de 2021. A LDO, que compreende as metas e prioridades da Universidade para o exercício financeiro subsequente, é elaborada pela COPLAN, encaminhada à Reitoria e levada para o CONSUNI para aprovação. O prazo de encaminhamento da LDO para a Prefeitura cumpre-se em março de cada ano.

A LOA é construída por cada unidade orçamentária, sendo depois consolidada pela COPLAN, com assessoria da PROAD. O processo de detalhamento do orçamento é realizado por meio do cadastramento no módulo *Orçamento* do sistema GRP Thema. É encaminhada para a

Reitoria que, por sua vez, leva à aprovação pelo CONSUNI. Por fim, é enviada para a Câmara Municipal de Vereadores para aprovação e inclusão no orçamento da Prefeitura, cujo prazo de encaminhamento cumpre-se em agosto e é orientado pela LDO aprovada pelo CONSUNI.

No âmbito institucional, por meio da Resolução nº 039/2021, de 26 de julho de 2021, aprovou-se PPA do Quadriênio 2022-2025 da FURB, e a Lei nº 9.072, de 17 de setembro de 2021, dispõe sobre o PPA de investimentos do Município de Blumenau para o Quadriênio 2022-2025 e dá outras providências.

### **2.3 Programas de Governo sob a responsabilidade da unidade:**

No Quadro 1Quadro 7 apresentam-se os programas de governo da FURB, com os respectivos códigos, para o exercício de 2021 conforme dispõe a Lei nº 9.072, de 17 de setembro de 2021.

**Quadro 7: Programas de Governo**

<b>Código</b>	<b>Descrição do Programa</b>
0101	Suporte Técnico, Administrativo e Operacional
0102	Gestão de Pessoas
0103	Amortização da Dívida
0104	Gestão de Investimentos
0105	Gestão de Recursos Vinculados à Convênios e Proj. Esp.
9999	Reserva de Contingência

### **2.4 Contingenciamento de Despesas**

No exercício de 2022 houve limitação de empenho, devido às restrições financeiras e orçamentárias, bem como foram realizadas supressões em diversos contratos de serviços de manutenção, segurança e limpeza, como também houve negociações nos reajustes a época das renovações deles.

### **2.5 Reconhecimento de Passivos**

No exercício de 2022 houve reconhecimento de parcelamentos da Previdência Patronal junto ao Instituto Municipal de Seguridade Social do Servidor de Blumenau (ISSBLU) referente parcelas em aberto de 2019, 2020, 2021 e 2022 no valor total de R\$ 45.522.381,05, mediante Lei Complementar Municipal nº 1.406/22 e 1.438/2022. Os detalhamentos desses parcelamentos constam nas Notas Explicativas do balanço itens 2.1 e 2.2.

## 2.6 Restos a Pagar Processados e Não Processados

Os Restos a Pagar estão classificados em duas categorias: os Processados e os Não processados.

Os Processados se referem a despesas empenhadas e liquidadas, ou seja, já houve o reconhecimento da prestação do serviço ou da entrega do bem, porém o Ente não realizou o pagamento até o final do exercício de 2022.

Os Não Processados se referem às despesas que foram apenas empenhadas (autorizadas), mas não liquidadas (reconhecimento da prestação do serviço ou entrega dos bens) e nem pagas.

A Fundação Universidade Regional de Blumenau encerrou o exercício financeiro de 2022 com os seguintes saldos de Restos a Pagar:

**Tabela 17 - Restos a pagar Processados e Não Processados (2018-2022)**

Ano	Processados R\$	Não Processados R\$
2018	4.251,94	0,00
2019	6.745,25	0,00
2020	15.658,14	37.903,90
2021	15.823,55	334.805,18
2022	11.517.616,52	5.219.249,21
<b>TOTAL</b>	<b>11.560.095,40</b>	<b>5.591.958,29</b>

Fonte: Organizado pela Divisão de Administração Contábil e Patrimonial (DACP)/PROAD.

Compõem os saldos de **Restos a Pagar Não Processados de 2022 e Exercícios Anteriores:**

- Credores de Restos a Pagar vinculados a Convênios da União/Outros e que dependem da validação na prestação de Contas e da Unidade Setorial de Convênios para efetuar a liquidação ou a anulação;
- Credores de Restos a Pagar com pendências de documentação e comprovação da liquidação por parte das Unidades Setoriais responsáveis;
- Demais Saldos de Restos os quais serão liquidados ou anulados em 2023.

Compõem os saldos de **Restos a Pagar Processados de 2022 e Exercícios Anteriores:**

- Credores que não vieram retirar o pagamento na Tesouraria ou não há informações suficientes correspondentes aos dados bancários. Nesses casos o procedimento adotado pelo ente é de manter o prazo de prescrição de cinco anos;
- Credores de Restos a Pagar vinculados a Convênios da União/Outros e que dependem da validação na Prestação de Contas para efetuar o pagamento;

- Credores de Restos a Pagar cujos processos de liberação para pagamento estão sob análise e revisão das Unidades Setoriais responsáveis;
- Saldos de Restos de Credores (Fornecedores de Bens e Serviços e Folha de Pagamento) referente ao ano de 2022 os quais serão pagos em 2023.

### 3 TRANSFERÊNCIAS DE RECURSOS MEDIANTE CONVÊNIO, TERMO DE PARCERIA, TERMO DE COOPERAÇÃO

Foram captados, para projetos de pesquisa, em 2022, R\$6.340.105,38, em 37 projetos com parcerias formadas com o CNPQ, FAPESC, FINEP, Fundo Catarinense de Mudanças Climáticas e Governo do Havá (Forest Service Pacific Southwest Research Station).

Destes projetos e convênios de pesquisa e prestações de serviços, todos com fomento externo sujeitos a apresentação de contas por parte da instituição, são acompanhados pelo Escritório de Gestão de Projetos (EGP). O EGP é uma estrutura ligada diretamente à Gestão Superior e é responsável pela intermediação da relação entre pesquisadores e/ou setores proponentes de projetos da FURB com órgãos externos de financiamento e setores administrativos internos da Instituição, acompanhando e promovendo a facilitação da execução administrativa e financeira de projetos com fomento externo, assegurando o cumprimento de prazos previstos em propostas aprovadas e seguindo as diretrizes e normas internas e externas. O EGP não executa o projeto (aplicação técnica), mas acompanha e controla a execução dos procedimentos, auxiliando na efetividade das metas e produtos propostos quando da submissão deles, gerando registros institucionais e realizando a prestação de contas.

Os convênios vigentes no ano de 2022 com Municípios, com o Estado de Santa Catarina, com o Governo Federal e com Empresas, estão relacionados a seguir.

#### Convênios com Municípios

<b>1. Informações do Projeto/Convênio</b>			
Nome do Convênio	<b>Centro de Especializado de Reabilitação - CER II</b>		
Órgão Concedente	<b>Fundo Nacional da Saúde - PMB</b>		
Número/ano do Convênio	<b>013/2019</b>	<b>Ano: 2019</b>	
Vigência do Convênio	<b>Início: 13/11/2019</b>	<b>Término: 13/11/2022</b>	
Valor conveniado ou contratado	<b>R\$ 5.040.000,00</b>	<b>Valor total</b>	
Contrapartida	<b>R\$ 0,00</b>	<b>R\$ 5.040.000,00</b>	
<b>Dados do Responsável/Coordenador</b>			
Cargo	<b>Gestor</b>		
Setor de Lotação	<b>Policlínica Universitária</b>		
Função no Projeto	<b>Coordenador/ Ordenador de Despesa</b>		
Nome	<b>Edson Luiz Borges</b>		
CPF	593.712.349-20		
Endereço Residencial	R. Mathildo Adriano, 67		
Cidade	Blumenau	CEP	89035-420
Endereço eletrônico	eds@furb.br	Telefone	(47) 9963 5435
<b>2. Informações do Projeto/Convênio</b>			
Nome do Convênio	<b>SAASBLU - Serviço de Atendimento de Animais Silvestres de Blumenau</b>		
Órgão Concedente	<b>Prefeitura Municipal de Blumenau</b>		

Número/ano do Convênio	<b>087/2022</b>		<b>Ano: 2022</b>	
Vigência do Convênio	<b>Início: 14/10/2022</b>		<b>Término: 03/10/2024</b>	
Valor conveniado ou contratado	<b>R\$ 312.600,00</b>		<b>Valor total R\$ 312.600,00</b>	
Contrapartida	<b>R\$ 0,00</b>			
<b>Dados do Responsável/Coordenador</b>				
Cargo	<b>Professor Universitário</b>			
Setor de Lotação	<b>Departamento de Medicina Veterinária</b>			
Função no Projeto	<b>Coordenador/ Ordenador de Despesa</b>			
Nome	<b>Julio Cesar de Souza Junior</b>			
CPF	<b>004.957.679-80</b>			
Endereço Residencial	<b>R. Navegantes, 134</b>			
Cidade	<b>Blumenau</b>	CEP	<b>89015-340</b>	
Endereço eletrônico	<b>juliosouza@furb.br</b>	Telefone	<b>(47) 99923 9218</b>	

<b>3. Informações do Projeto/Convênio</b>				
Nome do Convênio	<b>Melhoria da assistência farmacêutica na Farmácia Escola do Hospital Universitário FURB no município de Blumenau</b>			
Órgão Concedente	<b>Prefeitura Municipal de Blumenau</b>			
Número/ano do Convênio	<b>052/2021</b>		<b>Ano: 2021</b>	
Vigência do Convênio	<b>Início: 04/11/2021</b>		<b>Término: 03/11/2023</b>	
Valor conveniado ou contratado	<b>R\$ 177.200,00</b>		<b>Valor total R\$ 177.200,00</b>	
Contrapartida	<b>R\$ 0,00</b>			
<b>Dados do Responsável/Coordenador</b>				
Cargo	<b>Professor Universitário</b>			
Setor de Lotação	<b>Departamento de Ciências Farmacêuticas</b>			
Função no Projeto	<b>Coordenador/ Ordenador de Despesa</b>			
Nome	<b>Cláudio Laurentino Guimarães</b>			
CPF	<b>657.105.929-00</b>			
Endereço Residencial	<b>Rua Valmor Bortoluzzi, 38</b>			
Cidade	<b>Blumenau</b>	CEP	<b>89032-242</b>	
Endereço eletrônico	<b>clg@furb.br</b>	Telefone	<b>(47) 99977 1369</b>	

<b>4. Informações do Projeto/Convênio</b>				
Nome do Convênio	<b>Centro de Especializado de Reabilitação - CER II</b>			
Órgão Concedente	<b>Fundo Nacional da Saúde - PMB</b>			
Número/ano do Convênio	<b>340/2022</b>		<b>Ano: 2019</b>	
Vigência do Convênio	<b>Início: 13/11/2022</b>		<b>Término: 13/11/2023</b>	
Valor conveniado ou contratado	<b>R\$ 1.680.000,00</b>		<b>Valor total R\$ 1.680.000,00</b>	
Contrapartida	<b>R\$ 0,00</b>			
<b>Dados do Responsável/Coordenador</b>				
Cargo	<b>Gestor</b>			
Setor de Lotação	<b>Policlínica Universitária</b>			
Função no Projeto	<b>Coordenador/ Ordenador de Despesa</b>			
Nome	<b>Edson Luiz Borges</b>			
CPF	<b>593.712.349-20</b>			
Endereço Residencial	<b>R. Mathildo Adriano, 67</b>			
Cidade	<b>Blumenau</b>	CEP	<b>89035-420</b>	
Endereço eletrônico	<b>eds@furb.br</b>	Telefone	<b>(47) 9963 5435</b>	

<b>5. Informações do Projeto/Convênio</b>				
---	--	--	--	--

Nome do Convênio	Prestação de serviços na atenção especializada ambulatorial na forma de Centro Especializado de Reabilitação (CER) II, com 02 (duas) modalidades de reabilitação (Física e Intelectual), conforme códigos constantes na Tabela SIGTAP/SUS)		
Órgão Concedente	Fundo Nacional da Saúde - PMB		
Número/ano do Convênio	340/2022	Ano: 2022	
Vigência do Convênio	Início: 13/11/2022	Término: 13/11/2023	
Valor conveniado ou contratado	R\$ 1.680.000,00	Valor total R\$ 1.680.000,00	
Contrapartida	R\$ 0,00		
<b>Dados do Responsável/Coordenador</b>			
Cargo	Gestor		
Setor de Lotação	Policlínica Universitária		
Função no Projeto	Coordenador/ Ordenador de Despesa		
Nome	Edson Luiz Borges		
CPF	593.712.349-20		
Endereço Residencial	R. Mathildo Adriano, 67		
Cidade	Blumenau	CEP	89035-420
Endereço eletrônico	eds@furb.br	Telefone	(47) 9963 5435

<b>6. Informações do Projeto/Convênio</b>			
Nome do Convênio	Assistência a saúde em atenção especializada, conforme códigos constantes na Tabela SIGTAP/SUS, aos usuários do Sistema Único de Saúde executado no Município de Blumenau		
Órgão Concedente	Fundo Nacional da Saúde - PMB		
Número/ano do Convênio	91/2022	Ano: 2022	
Vigência do Convênio	Início: 13/11/2022	Término: 13/11/2023	
Valor conveniado ou contratado	R\$ 575.294,40	Valor total R\$ 575.294,40	
Contrapartida	R\$ 0,00		
<b>Dados do Responsável/Coordenador</b>			
Cargo	Gestor		
Setor de Lotação	Policlínica Universitária		
Função no Projeto	Coordenador/ Ordenador de Despesa		
Nome	Edson Luiz Borges		
CPF	593.712.349-20		
Endereço Residencial	R. Mathildo Adriano, 67		
Cidade	Blumenau	CEP	89035-420
Endereço eletrônico	eds@furb.br	Telefone	(47) 9963 5435

#### Convênios com o Estado de Santa Catarina

<b>7. Informações do Projeto/Convênio</b>			
Nome do Convênio	Apoio a política de trabalho, emprego e renda (Emenda Parlamentar)		
Órgão Concedente	Secretaria de Estado do Desenvolvimento Econômico Sustentável		
Número/ano do Convênio	2020TR0467	Ano: 2020	
Vigência do Convênio	Início: 25/03/2020	Término: 28/02/2023	
Valor conveniado ou contratado	R\$ 133.210,00	Valor total R\$ 133.210,00	
Contrapartida	R\$ 0,00		
<b>Dados do Responsável/Coordenador</b>			

Cargo	<b>Professor Universitário</b>		
Setor de Lotação	<b>Departamento de Ciências Sociais e Filosofia</b>		
Função no Projeto	<b>Coordenador/Ordenador de Despesa</b>		
Nome	<b>Valmor Schiochet</b>		
CPF	501.206.119-53		
Endereço Residencial	R Belo Monte, 295		
Cidade	Blumenau	CEP	89036-454
Endereço eletrônico	valmor@furb.br	Telefone	(47) 99659 2463

<b>8. Informações do Projeto/Convênio</b>			
Nome do Convênio	<b>32º FITUB (Emenda Parlamentar)</b>		
Órgão Concedente	<b>Fundação Catarinense de Cultura</b>		
Número/ano do Convênio	<b>2020TR0461</b>	<b>Ano: 2020</b>	
Vigência do Convênio	<b>Início: 11/12/2019</b>	<b>Término: 30/11/2022</b>	
Valor conveniado ou contratado	<b>R\$ 300.000,00</b>	<b>Valor total R\$ 300.000,00</b>	
Contrapartida	<b>R\$ 0,00</b>		
<b>Dados do Responsável/Coordenador</b>			
Cargo	<b>Auxiliar de Serviços Administrativos</b>		
Setor de Lotação	<b>Divisão de Cultura</b>		
Função no Projeto	<b>Coordenador/Ordenador de Despesa</b>		
Nome	<b>Ruan Rafael Rosa</b>		
CPF	078.132.229-46		
Endereço Residencial	R Nove de Agosto, 106		
Cidade	Blumenau	CEP	89052-420
Endereço eletrônico	ruanr@furb.br	Telefone	(47) 99957 2936

<b>9. Informações do Projeto/Convênio</b>			
Nome do Convênio	<b>Pavimentação do acesso ao hospital veterinário da FURB (Emenda Parlamentar)</b>		
Órgão Concedente	<b>Secretaria de Estado da Educação</b>		
Número/ano do Convênio	<b>2020TR1550</b>	<b>Ano: 2020</b>	
Vigência do Convênio	<b>Início: 10/12/2020</b>	<b>Término: 01/03/2022</b>	
Valor conveniado ou contratado	<b>R\$ 250.000,00</b>	<b>Valor total R\$ 250.000,00</b>	
Contrapartida	<b>R\$ 0,00</b>		
<b>Dados do Responsável/Coordenador</b>			
Cargo	<b>Auxiliar de Serviços Administrativos</b>		
Setor de Lotação	<b>Divisão de Administração do Campus</b>		
Função no Projeto	<b>Coordenador/Ordenador de Despesa</b>		
Nome	<b>Sergio de Souza</b>		
CPF	573.662.259-91		
Endereço Residencial	R Prefeito Leopoldo Scharamm, 1034		
Cidade	Gaspar	CEP	89110-000
Endereço eletrônico	souzasss@furb.br	Telefone	(47) 99968 1642

<b>10. Informações do Projeto/Convênio</b>			
--	--	--	--

Nome do Convênio	<b>Aquisição/instalação de equipamentos em sala de aula, direcionados a práticas pedagógicas e o conforto dos discentes e docentes (Emenda Parlamentar)</b>	
Órgão Concedente	<b>Secretaria de Estado da Educação</b>	
Número/ano do Convênio	<b>2020TR1551</b>	<b>Ano: 2020</b>
Vigência do Convênio	<b>Início: 11/12/2020</b>	<b>Término: 31/12/2022</b>
Valor conveniado ou contratado	<b>R\$ 117.187,40</b>	<b>Valor total R\$ 117.187,40</b>
Contrapartida	<b>R\$ 0,00</b>	
<b>Dados do Responsável/Coordenador</b>		
Cargo	<b>Professor Universitário</b>	
Setor de Lotação	<b>Departamento de Engenharia de Telecomunicações, Elétrica e Mecânica</b>	
Função no Projeto	<b>Coordenador/Ordenador de Despesa</b>	
Nome	<b>Romeu Hausmann</b>	
CPF	<b>637.074.469-72</b>	
Endereço Residencial	<b>R Harry Pofhal, 148</b>	
Cidade	<b>Blumenau</b>	<b>CEP 89037-650</b>
Endereço eletrônico	<b>romeuh@furb.br</b>	<b>Telefone (47) 98433 3074</b>

<b>11. Informações do Projeto/Convênio</b>		
Nome do Convênio	<b>Subsídios para a conservação da biodiversidade catarinense: base de dados e ferramentas</b>	
Órgão Concedente	<b>Instituto de Meio Ambiente - IMA</b>	
Número/ano do Convênio	<b>IMA 001/2021</b>	<b>Ano: 2021</b>
Vigência do Convênio	<b>Início: 21/01/2021</b>	<b>Término: 15/07/2022</b>
Valor conveniado ou contratado	<b>R\$ 324.896,00</b>	<b>Valor total R\$ 324.896,00</b>
Contrapartida	<b>R\$ 0,00</b>	
<b>Dados do Responsável/Coordenador</b>		
Cargo	<b>Professor Universitário</b>	
Setor de Lotação	<b>Departamento de Engenharia Florestal</b>	
Função no Projeto	<b>Coordenador/Ordenador de Despesa</b>	
Nome	<b>Alexander Christian Vibrans</b>	
CPF	<b>769.627.769-34</b>	
Endereço Residencial	<b>R Elise Jensen 76</b>	
Cidade	<b>Blumenau</b>	<b>CEP 89.031-260</b>
Endereço eletrônico	<b>acv@furb.br</b>	<b>Telefone (47) 99177 2671</b>

<b>12. Informações do Projeto/Convênio</b>		
Nome do Convênio	<b>Modernização da Infraestrutura da PPGDR/FURB - Aquisição e Instalação de Equipamentos (Emenda Parlamentar)</b>	
Órgão Concedente	<b>Secretaria de Estado da Educação</b>	
Número/ano do Convênio	<b>2021TR00095</b>	<b>Ano: 2021</b>
Vigência do Convênio	<b>Início: 17/09/2021</b>	<b>Término: 30/06/2023</b>
Valor conveniado ou contratado	<b>R\$ 129.999,80</b>	<b>Valor total R\$ 129.999,80</b>

Contrapartida	R\$ 0,00	
<b>Dados do Responsável/Coordenador</b>		
Cargo	Professor Universitário	
Setor de Lotação	Departamento de Ciências Sociais e Filosofia	
Função no Projeto	Coordenador/Ordenador de Despesa	
Nome	Valmor Schiochet	
CPF	501.206.119-53	
Endereço Residencial	R Belo Monte, 295	
Cidade	Blumenau	CEP 89036-454
Endereço eletrônico	valmor@furb.br	Telefone (47) 99659 2463

<b>13. Informações do Projeto/Convênio</b>			
Nome do Convênio	Apoio a política de trabalho, emprego e renda (Emenda Parlamentar)		
Órgão Concedente	Secretaria de Estado do Desenvolvimento Econômico Sustentável		
Número/ano do Convênio	2020TR0467	Ano: 2020	
Vigência do Convênio	Início: 25/03/2020	Término: 28/02/2023	
Valor conveniado ou contratado	R\$ 133.210,00	Valor total R\$ 133.210,00	
Contrapartida	R\$ 0,00		
<b>Dados do Responsável/Coordenador</b>			
Cargo	Professor Universitário		
Setor de Lotação	Departamento de Ciências Sociais e Filosofia		
Função no Projeto	Coordenador/Ordenador de Despesa		
Nome	Valmor Schiochet		
CPF	501.206.119-53		
Endereço Residencial	R Belo Monte, 295		
Cidade	Blumenau	CEP	89036-454
Endereço eletrônico	valmor@furb.br	Telefone	(47) 99659 2463

<b>14. Informações do Projeto/Convênio</b>			
Nome do Convênio	Projeto de Iniciação Desportiva Escolar (PIDE)		
Órgão Concedente	Fundação Catarinense de Esporte - Fesporte		
Número/ano do Convênio	2022TR0893	Ano: 2020	
Vigência do Convênio	Início: 24/05/2022	Término: 23/05/2024	
Valor conveniado ou contratado	R\$ 384.000,00	Valor total R\$ 384.000,00	
Contrapartida	R\$ 0,00		
<b>Dados do Responsável/Coordenador</b>			
Cargo	Professor Universitário		
Setor de Lotação	Departamento de Educação Física e Desporto		
Função no Projeto	Coordenador/Ordenador de Despesa		
Nome	Emerson Antonio Brancher		
CPF	831.492.959-04		
Endereço Residencial	Rua Domingos Bristot, 345		
Cidade	Criciúma	CEP	88802-010
Endereço eletrônico	emerson@furb.br	Telefone	(47) 99173 7677

<b>15. Informações do Projeto/Convênio</b>		
Nome do Convênio	<b>Terceiro Ciclo do Inventário Florístico Florestal de Santa Catarina (IFFSC)</b>	
Órgão Concedente	<b>Fundo Catarinense de Mudanças Climáticas (SDE)</b>	
Número/ano do Convênio	<b>2022TR001389</b>	<b>Ano: 2022</b>
Vigência do Convênio	<b>Início: 28/06/2022</b>	<b>Término: 30/04/2027</b>
Valor conveniado ou contratado	<b>R\$ 2.587.510,00</b>	<b>Valor total R\$ 3.696.513,85</b>
Contrapartida	<b>R\$ 1.109.003,85</b>	
<b>Dados do Responsável/Coordenador</b>		
Cargo	<b>Professor Universitário</b>	
Setor de Lotação	<b>Departamento de Engenharia Florestal</b>	
Função no Projeto	<b>Coordenador/Ordenador de Despesa</b>	
Nome	<b>Alexander Christian Vibrans</b>	
CPF	<b>769.627.769-34</b>	
Endereço Residencial	<b>R. Elise Jensen 76</b>	
Cidade	<b>Blumenau</b>	<b>CEP 89.031-260</b>
Endereço eletrônico	<b>acv@furb.br</b>	<b>Telefone (47) 99177 2671</b>

**Convênios com o Governo Federal**

<b>16. Informações do Projeto/Convênio</b>		
Nome do Convênio	<b>Programa de Apoio a Pós-Graduação Stricto Sensu – PROAP</b>	
Órgão Concedente	<b>CAPES - Coordenação de Aperfeiçoamento de Pessoal de Nível Superior</b>	
Número/ano do Convênio	<b>Plataforma+Brasil n° 817628/2015</b>	<b>Ano: 2015</b>
Vigência do Convênio	<b>Início: 16/07/2015</b>	<b>Término: 30/04/2023</b>
Valor conveniado ou contratado	<b>R\$ 957.713,98</b>	<b>Valor total R\$ 958.672,66</b>
Contrapartida	<b>R\$ 957,71</b>	
<b>Dados do Responsável/Coordenador</b>		
Cargo	<b>Pró-Reitor</b>	
Setor de Lotação	<b>Pró-Reitoria de Pesquisa, Pós-Graduação, Extensão e Cultura</b>	
Função no Projeto	<b>Coordenador/Ordenador de Despesa</b>	
Nome	<b>Oklinger Mantovaneli Junior</b>	
CPF	<b>088.213.638-05</b>	
Endereço Residencial	<b>R. Fernando Klitzke, 280</b>	
Cidade	<b>Blumenau</b>	<b>CEP 89056-160</b>
Endereço eletrônico	<b>oklinger@furb.br</b>	<b>Telefone (47) 98416 3458</b>

<b>17. Informações do Projeto/Convênio</b>		
Nome do Convênio	<b>Aperfeiçoamento da capacidade instrumental dos Programas de PG da Universidade Regional de Blumenau</b>	
Órgão Concedente	<b>FINEP - Financiadora de Estudos e Projetos</b>	
Número/ano do Convênio	<b>01.18.0029.00</b>	<b>Ano: 2018</b>
Vigência do Convênio	<b>Início: 27/04/2018</b>	<b>Término: 27/04/2023</b>
Valor conveniado ou contratado	<b>R\$ 1.329.230,44</b>	<b>Valor total R\$ 1.342.530,44</b>

Contrapartida	<b>R\$ 13.300,00</b>		
<b>Dados do Responsável/Coordenador</b>			
Cargo	<b>Pró-Reitor</b>		
Setor de Lotação	<b>Pró-Reitoria de Pesquisa, Pós-Graduação, Extensão e Cultura</b>		
Função no Projeto	<b>Coordenador/Ordenador de Despesa</b>		
Nome	<b>Oklinger Mantovaneli Junior</b>		
CPF	088.213.638-05		
Endereço Residencial	R. Fernando Klitzke, 280		
Cidade	Blumenau	CEP	89056-160
Endereço eletrônico	oklinger@furb.br	Telefone	(47) 98416 3458

<b>18. Informações do Projeto/Convênio</b>			
Nome do Convênio	<b>Iniciativas de inovação tecnológica (Emenda Parlamentar)</b>		
Órgão Concedente	<b>Ministério de Ciência, Tecnologia e Inovação</b>		
Número/ano do Convênio	<b>Plataforma+Brasil n° 900419/2020</b>	<b>Ano: 2020</b>	
Vigência do Convênio	<b>Início: 10/11/2020</b>	<b>Término: 10/11/2023</b>	
Valor conveniado ou contratado	<b>R\$ 200.000,00</b>	<b>Valor total R\$ 205.709,81</b>	
Contrapartida	<b>R\$ 5.709,81</b>		
<b>Dados do Responsável/Coordenador</b>			
Cargo	<b>Professor Universitário</b>		
Setor de Lotação	<b>Departamento de Ciências Sociais e Filosofia</b>		
Função no Projeto	<b>Coordenador/Ordenador de Despesa</b>		
Nome	<b>Valmor Schiochet</b>		
CPF	501.206.119-53		
Endereço Residencial	R. Belo Monte, 295		
Cidade	Blumenau	CEP	89036-454
Endereço eletrônico	valmor@furb.br	Telefone	(47) 99659 2463

<b>19. Informações do Projeto/Convênio</b>			
Nome do Convênio	<b>Serviços tecnológicos em saúde (Emenda Parlamentar)</b>		
Órgão Concedente	<b>Ministério de Ciência, Tecnologia e Inovação</b>		
Número/ano do Convênio	<b>Plataforma+Brasil n° 900421/2020</b>	<b>Ano: 2020</b>	
Vigência do Convênio	<b>Início: 01/04/2020</b>	<b>Término: 17/03/2024</b>	
Valor conveniado ou contratado	<b>R\$ 299.447,46</b>	<b>Valor total R\$ 302.472,18</b>	
Contrapartida	<b>R\$ 3.024,72</b>		
<b>Dados do Responsável/Coordenador</b>			
Cargo	<b>Professor Universitário</b>		
Setor de Lotação	<b>Departamento de Educação Física</b>		
Função no Projeto	<b>Coordenador/Ordenador de Despesa</b>		
Nome	<b>Clóvis Arlindo de Sousa</b>		
CPF	919.901.819-53		
Endereço Residencial	R. Olavo Bilac, 49		
Cidade	Blumenau	CEP	89036-710

Endereço eletrônico	<a href="mailto:casousa@furb.br">casousa@furb.br</a>	Telefone (47) 99114 6411
---------------------	--	--------------------------

<b>20. Informações do Projeto/Convênio</b>		
Nome do Convênio	<b>Equipamentos – CER (Emenda Parlamentar)</b>	
Órgão Concedente	<b>Ministério da Saúde</b>	
Número/ano do Convênio	<b>Plataforma+Brasil n° 907972/2020</b>	<b>Ano: 2020</b>
Vigência do Convênio	<b>Início: 30/12/2020</b>	<b>Término: 13/08/2023</b>
Valor conveniado ou contratado	<b>R\$ 972.367,00</b>	<b>Valor total R\$ 982.189,00</b>
Contrapartida	<b>R\$ 9.822,00</b>	
<b>Dados do Responsável/Coordenador</b>		
Cargo	<b>Professora Universitária</b>	
Setor de Lotação	<b>Departamento de Fisioterapia</b>	
Função no Projeto	<b>Coordenador/Ordenador de Despesa</b>	
Nome	<b>Márcia Andréa Fernandes</b>	
CPF	<b>672.729.739-49</b>	
Endereço Residencial	<b>R São Paulo, 304</b>	
Cidade	<b>Blumenau</b>	<b>CEP 89012-000</b>
Endereço eletrônico	<a href="mailto:marciafernandes@furb.br">marciafernandes@furb.br</a>	Telefone (47) 99991 0090

<b>21. Informações do Projeto/Convênio</b>		
Nome do Convênio	<b>Pesquisa e Desenvolvimento Voltados à Inovação e ao Processo Produtivo do ecossistema de TICs, Internet das Coisas e Tecnologias de Comunicação Avançadas (Emenda Parlamentar)</b>	
Órgão Concedente	<b>Ministério de Ciência, Tecnologia e Inovação</b>	
Número/ano do Convênio	<b>Plataforma+Brasil n° 916814/2021</b>	<b>Ano: 2021</b>
Vigência do Convênio	<b>Início: 25/10/2021</b>	<b>Término: 25/10/2022</b>
Valor conveniado ou contratado	<b>R\$ 500.000,00</b>	<b>Valor total R\$ 505.047,17</b>
Contrapartida	<b>R\$ 5.047,17</b>	
<b>Dados do Responsável/Coordenador</b>		
Cargo	<b>Professor Universitário</b>	
Setor de Lotação	<b>Departamento de Engenharia Elétrica e de Telecomunicações</b>	
Função no Projeto	<b>Coordenador/Ordenador de Despesa</b>	
Nome	<b>Fábio Luis Perez</b>	
CPF	<b>716.311.869-49</b>	
Endereço Residencial	<b>R Prudente De Moraes, 222 – Apto 1002</b>	
Cidade	<b>Blumenau</b>	<b>CEP 89.035-360</b>
Endereço eletrônico	<a href="mailto:fabiotek@furb.br">fabiotek@furb.br</a>	Telefone (47) 98442 7590

<b>22. Informações do Projeto/Convênio</b>	
Nome do Convênio	<b>Aquisição de computadores portáteis com o fim de inclusão de acadêmicos, bem como da aquisição de condicionadores de ar que permitam a melhoria do</b>

	<b>ambiente de ensino; destinados a acadêmico da Universidade Regional de Blumenau (Emenda Parlamentar)</b>		
Órgão Concedente	<b>Fundo Nacional de Desenvolvimento para a Educação</b>		
Número/ano do Convênio	<b>Plataforma+Brasil n° 917745/2021</b>	<b>Ano: 2021</b>	
Vigência do Convênio	<b>Início: 01/10/2021</b>	<b>Término: 30/09/2022</b>	
Valor conveniado ou contratado	<b>R\$ 300.000,00</b>	<b>Valor total R\$ 303.184,41</b>	
Contrapartida	<b>R\$ 3.184,41</b>		
<b>Dados do Responsável/Coordenador</b>			
Cargo	<b>Professor Universitário</b>		
Setor de Lotação	<b>Departamento de Administração</b>		
Função no Projeto	<b>Coordenador/Ordenador de Despesa</b>		
Nome	<b>Germano Adolfo Gehrke</b>		
CPF	<b>414.807.320-87</b>		
Endereço Residencial	<b>Rua Pastor Sutzer, 174</b>		
Cidade	<b>Blumenau</b>	CEP	<b>89010-390</b>
Endereço eletrônico	<b>germano@furb.br</b>	Telefone	<b>(47) 99982 6079</b>

<b>23. Informações do Projeto/Convênio</b>			
Nome do Convênio	<b>Construção de passarela que liga o estacionamento aos Blocos F e G, com abrigo e instalação do elevador, no Campus 1 da FURB (Emenda Parlamentar)</b>		
Órgão Concedente	<b>Fundo Nacional de Desenvolvimento para a Educação</b>		
Número/ano do Convênio	<b>Plataforma+Brasil n°930301/2022</b>	<b>Ano: 2022</b>	
Vigência do Convênio	<b>Início: 27/06/2022</b>	<b>Término: 27/06/2025</b>	
Valor conveniado ou contratado	<b>R\$ 300.000,00</b>	<b>Valor total R\$ 304.133,74</b>	
Precisão de Contrapartida	<b>R\$ 4.133,74</b>		
<b>Dados do Responsável/Coordenador</b>			
Cargo	<b>Professor Universitário</b>		
Setor de Lotação	<b>Departamento de Administração</b>		
Função no Projeto	<b>Coordenador/Ordenador de Despesa</b>		
Nome	<b>Germano Adolfo Gehrke</b>		
CPF	<b>414.807.320-87</b>		
Endereço Residencial	<b>Rua Pastor Sutzer, 174</b>		
Cidade	<b>Blumenau</b>	CEP	<b>89010-390</b>
Endereço eletrônico	<b>germano@furb.br</b>	Telefone	<b>(47) 99982 6079</b>

<b>24. Informações do Projeto/Convênio</b>			
Nome do Convênio	<b>Ampliação do Laboratório Integrado de Tecnologia e Inovação Sustentável – LITIS do Médio Vale do Itajaí (Emenda Parlamentar)</b>		
Órgão Concedente	<b>Ministério de Ciência, Tecnologia e Inovação</b>		
Número/ano do Convênio	<b>Plataforma+Brasil n° 931231/2022</b>	<b>Ano: 2022</b>	
Vigência do Convênio	<b>Início: 30/08/2022</b>	<b>Término: 30/08/2023</b>	

Valor conveniado ou contratado	<b>R\$ 400.000,00</b>	<b>Valor total R\$ 418.969,49</b>	
Contrapartida	<b>R\$ 18.969,49</b>		
<b>Dados do Responsável/Coordenador</b>			
Cargo	<b>Professor Universitário</b>		
Setor de Lotação	<b>Departamento de Engenharia Elétrica e de Telecomunicações</b>		
Função no Projeto	<b>Coordenador/Ordenador de Despesa</b>		
Nome	<b>Fábio Luis Perez</b>		
CPF	<b>716.311.869-49</b>		
Endereço Residencial	<b>R Prudente De Moraes, 222 – Apto 1002</b>		
Cidade	<b>Blumenau</b>	CEP	<b>89.035-360</b>
Endereço eletrônico	<b>fabiotek@furb.br</b>	Telefone	<b>(47) 98442 7590</b>

<b>25. Informações do Projeto/Convênio</b>			
Nome do Convênio	<b>Realização de Feiras de Inovação e Empreendedorismo com abrangência regional no Vale Europeu de SC (Emenda Parlamentar)</b>		
Órgão Concedente	<b>Ministério de Ciência, Tecnologia e Inovação</b>		
Número/ano do Convênio	<b>Plataforma+Brasil n°936860/2022</b>	<b>Ano: 2022</b>	
Vigência do Convênio	<b>Início: 28/12/2022</b>	<b>Término: 27/12/2025</b>	
Valor conveniado ou contratado	<b>R\$ 150.000,00</b>	<b>Valor total R\$ 151.871,85</b>	
Precisão de Contrapartida	<b>R\$ 1.871,85</b>		
<b>Dados do Responsável/Coordenador</b>			
Cargo	<b>Professor Universitário</b>		
Setor de Lotação	<b>Departamento de Engenharia Química</b>		
Função no Projeto	<b>Coordenador/Ordenador de Despesa</b>		
Nome	<b>Vinicyus Rodolfo Wiggers</b>		
CPF	<b>824.690.329-20</b>		
Endereço Residencial	<b>R Casimiro De Abreu, 300 – Apto 305</b>		
Cidade	<b>Blumenau</b>	CEP	<b>89035-600</b>
Endereço eletrônico	<b>vwiggers@furb.br</b>	Telefone	<b>(47) 98815 0027</b>

<b>26. Informações do Projeto/Convênio</b>			
Nome do Convênio	<b>Ampliação de parque analítico para pesquisa e serviço pela Central Laboratorial de Análise Instrumental Multiusuários e de Serviço</b>		
Órgão Concedente	<b>FINEP - Financiadora de Estudos e Projetos</b>		
Número/ano do Convênio	<b>01.22.0418.00 (0267/22)</b>	<b>Ano: 2022</b>	
Vigência do Convênio	<b>Início: 17/10/2022</b>	<b>Término: 17/10/2024</b>	
Valor conveniado ou contratado	<b>R\$ 1.314.090,41</b>	<b>Valor total R\$ 1.314.090,41</b>	
Contrapartida	<b>R\$ 0,00</b>		
<b>Dados do Responsável/Coordenador</b>			
Cargo	<b>Pró-Reitor</b>		
Setor de Lotação	<b>Pró-Reitoria de Pesquisa, Pós-Graduação, Extensão e Cultura</b>		
Função no Projeto	<b>Coordenador/Ordenador de Despesa</b>		
Nome	<b>Oklinger Mantovaneli Junior</b>		

CPF	088.213.638-05		
Endereço Residencial	R. Fernando Klitzke, 280		
Cidade	Blumenau	CEP	89056-160
Endereço eletrônico	oklinger@furb.br	Telefone	(47) 98416 3458

<b>27. Informações do Projeto/Convênio</b>			
Nome do Convênio	Biocontrole de cacto de <i>Harrisia</i>		
Órgão Concedente	Governo de New South Wales (Austrália)		
Número/ano do Convênio	001/2021	Ano: 2021	
Vigência do Convênio	Início: 18/06/2021	Término: 24/08/2022	
Valor conveniado ou contratado	R\$ 402.978,25	Valor total R\$ 402.978,25	
Contrapartida	R\$ 0,00		
<b>Dados do Responsável/Coordenador</b>			
Cargo	Professor Universitário		
Setor de Lotação	Departamento de Engenharia Florestal		
Função no Projeto	Coordenador/Ordenador de Despesa		
Nome	Marcelo Diniz Vitorino		
CPF	535.565.009-06		
Endereço Residencial	Rua Monteiro Lobato, 210 – Praia dos Amores		
Cidade	Balneário Camboriú	CEP	88330-000
Endereço eletrônico	diniz@furb.br	Telefone	(47) 99937 8481

<b>28. Informações do Projeto/Convênio</b>			
Nome do Convênio	Projeto Melastomataceas		
Órgão Concedente	Governo do Havá (Estados Unidos)		
Número/ano do Convênio	001/2022	Ano: 2022	
Vigência do Convênio	Início: 27/05/2022	Término: 30/09/2023	
Valor conveniado ou contratado	R\$ 185.040,00	Valor total R\$ 185.040,00	
Contrapartida	R\$ 0,00		
<b>Dados do Responsável/Coordenador</b>			
Cargo	Professor Universitário		
Setor de Lotação	Departamento de Engenharia Florestal		
Função no Projeto	Coordenador/Ordenador de Despesa		
Nome	Marcelo Diniz Vitorino		
CPF	535.565.009-06		
Endereço Residencial	Rua Monteiro Lobato, 210 – Praia dos Amores		
Cidade	Balneário Camboriú	CEP	88330-000
Endereço eletrônico	diniz@furb.br	Telefone	(47) 99937 8481

**Convênios com Empresas**

<b>29. Informações do Projeto/Convênio</b>	
Nome do Convênio	Desenvolvimento de uma metodologia e dispositivo para avaliar o desempenho de disjuntores de alta tensão em operação nas subestações, através de técnica não invasiva

Órgão Concedente	CEEE - Companhia Estadual de Energia Elétrica do Rio Grande do Sul		
Número/ano do Convênio	CEEE GT5000003753	Ano: 2019	
Vigência do Convênio	Início: 11/10/2019	Término: 04/05/2024	
Valor conveniado ou contratado	R\$ 1.342.480,00	Valor total R\$ 1.492.480,00	
Contrapartida	R\$ 150.000,00		
<b>Dados do Responsável/Coordenador</b>			
Cargo	Professor Universitário		
Setor de Lotação	Departamento de Eng. Elétrica e de Telecomunicações		
Função no Projeto	Coordenador/Ordenador de Despesa		
Nome	Thair Ibrahim Abdel Hamid Mustafa		
CPF	541.827.000-15		
Endereço Residencial	R. São Paulo, 755 Ap 402		
Cidade	Blumenau	CEP	89012-001
Endereço eletrônico	tim@furb.br	Telefone	(47) 99982 0271

<b>30. Informações do Projeto/Convênio</b>			
Nome do Convênio	Desenvolvimento Tecnológico de nova geração de Dispersores de Carga de FCC Mediante Experimentos e Simulação Numérica		
Órgão Concedente	Petrobras - Petróleo Brasileiro S. A.		
Número/ano do Convênio	0050.0119786.21.9	Ano: 2021	
Vigência do Convênio	Início: 02/12/2021	Término: 30/05/2023	
Valor conveniado ou contratado	R\$ 912.829,93	Valor total R\$ 912.829,93	
Precisão de Contrapartida	R\$ 0,00		
<b>Dados do Responsável/Coordenador</b>			
Cargo	Professor Universitário		
Setor de Lotação	Departamento de Engenharia Química		
Função no Projeto	Coordenador/Ordenador de Despesa		
Nome	Henry França Meier		
CPF	486.501.459-49		
Endereço Residencial	R. Aída Pommerening, 85		
Cidade	Blumenau	CEP	89062-040
Endereço eletrônico	meier@furb.br	Telefone	(47) 98843 0186

<b>31. Informações do Projeto/Convênio</b>			
Nome do Convênio	DISPOSITIVOS DISTRIBUIDORES DE GÁS - APERFEIÇOAMENTO TECNOLÓGICO DE DISTRIBUIDORES DE GÁS EM LEITOS PARTICULADOS		
Órgão Concedente	Petrobras - Petróleo Brasileiro S. A.		
Número/ano do Convênio	5900.0112685.19.9	Ano: 2019	
Vigência do Convênio	Início: 27/11/2019	Término: 26/05/2023	
Valor conveniado ou contratado	R\$ 642.665,84	Valor total R\$ 642.665,84	
Precisão de Contrapartida	R\$ 0,00		
<b>Dados do Responsável/Coordenador</b>			
Cargo	Professor Universitário		
Setor de Lotação	Departamento de Engenharia Química		
Função no Projeto	Coordenador/Ordenador de Despesa		
Nome	Henry França Meier		

CPF	486.501.459-49		
Endereço Residencial	R. Alida Pommerening, 85		
Cidade	Blumenau	CEP	89062-040
Endereço eletrônico	meier@furb.br	Telefone	(47) 98843 0186

32. Informações do Projeto/Convênio			
Nome do Convênio	Programa de Qualificação para Exportação – PEIEX – Santa Catarina		
Órgão Concedente	APEX – Brasil (Agência de Promoção de Exportações do Brasil)		
Número/ano do Convênio	001/2021	Ano:	2021
Vigência do Convênio	Início: 19/10/2021	Término:	06/04/2024
Valor conveniado ou contratado	R\$ 1.135.193,87	Valor total	R\$ 1.624.393,87
Precisão de Contrapartida	R\$ 489.200,00		
Dados do Responsável/Coordenador			
Cargo	Professor Universitário		
Setor de Lotação	Departamento de Administração		
Função no Projeto	Coordenador/Ordenador de Despesa		
Nome	Germano Adolfo Gehrke		
CPF	414.807.320-87		
Endereço Residencial	Rua Pastor Sutzer, 174		
Cidade	Blumenau	CEP	89010-390
Endereço eletrônico	germano@furb.br	Telefone	(47) 99982 6079

33. Informações do Projeto/Convênio			
Nome do Convênio	Edital CNPq nº12-2020 - MAI/DAI – Brazil Recuperadora de Polímeros Ltda		
Órgão Concedente	Brazil Recuperadora de Polímeros Ltda		
Número/ano do Convênio	001/2020	Ano:	2020
Vigência do Convênio	Início: 18/12/2020	Término:	03/12/2023
Valor conveniado ou contratado	R\$ 11.000,00	Valor total	R\$ 11.000,00
Precisão de Contrapartida	R\$ 0,00		
Dados do Responsável/Coordenador			
Cargo	Professor Universitário		
Setor de Lotação	Departamento de Engenharia Química		
Função no Projeto	Coordenador/Ordenador de Despesa		
Nome	Vinicyus Rodolfo Wiggers		
CPF	824.690.329-20		
Endereço Residencial	R Casimiro De Abreu, 300 – Apto 305		
Cidade	Blumenau	CEP	89035-600
Endereço eletrônico	vwiggers@furb.br	Telefone	(47) 98815 0027

34. Informações do Projeto/Convênio			
Nome do Convênio	Edital CNPq nº12-2020 - MAI/DAI - Biotech		
Órgão Concedente	Biotech		
Número/ano do Convênio	001/2021	Ano:	2021
Vigência do Convênio	Início: 12/12/2021	Término:	26/11/2024
Valor conveniado ou contratado	R\$ 11.000,00	Valor total	R\$ 11.000,00

Precisão de Contrapartida	R\$ 0,00		
<b>Dados do Responsável/Coordenador</b>			
Cargo	Professor Universitário		
Setor de Lotação	Departamento de Engenharia Química		
Função no Projeto	Coordenador/Ordenador de Despesa		
Nome	Vinicyus Rodolfo Wiggers		
CPF	824.690.329-20		
Endereço Residencial	R Casimiro De Abreu, 300 – Apto 305		
Cidade	Blumenau	CEP	89035-600
Endereço eletrônico	vwiggers@furb.br	Telefone	(47) 98815 0027

<b>35. Informações do Projeto/Convênio</b>			
Nome do Convênio	Edital CNPq nº12-2020 - MAI/DAI - Embraco		
Órgão Concedente	Embraco		
Número/ano do Convênio	001/2021	Ano: 2021	
Vigência do Convênio	Início: 10/03/2021	Término: 23/02/2024	
Valor conveniado ou contratado	R\$ 11.000,00	Valor total R\$ 11.000,00	
Precisão de Contrapartida	R\$ 0,00		
<b>Dados do Responsável/Coordenador</b>			
Cargo	Professora Universitária		
Setor de Lotação	Departamento de Engenharia Química		
Função no Projeto	Coordenador/Ordenador de Despesa		
Nome	Carolina Krebs de Souza		
CPF	031.137.139-60		
Endereço Residencial	Rua Dr. Nereu Ramos, 988		
Cidade	Gaspar	CEP	89110-000
Endereço eletrônico	carolinakrebs@furb.br	Telefone	(47) 99995 6373

<b>36. Informações do Projeto/Convênio</b>			
Nome do Convênio	Edital CNPq nº12-2020 - MAI/DAI - Estrada		
Órgão Concedente	Estrada		
Número/ano do Convênio	001/2022	Ano: 2022	
Vigência do Convênio	Início: 08/06/2022	Término: 28/05/2024	
Valor conveniado ou contratado	R\$ 11.000,00	Valor total R\$ 11.000,00	
Precisão de Contrapartida	R\$ 0,00		
<b>Dados do Responsável/Coordenador</b>			
Cargo	Professor Universitário		
Setor de Lotação	Departamento de Engenharia Química		
Função no Projeto	Coordenador/Ordenador de Despesa		
Nome	Vinicyus Rodolfo Wiggers		
CPF	824.690.329-20		
Endereço Residencial	R Casimiro De Abreu, 300 – Apto 305		
Cidade	Blumenau	CEP	89035-600
Endereço eletrônico	vwiggers@furb.br	Telefone	(47) 98815 0027

<b>37. Informações do Projeto/Convênio</b>			
Nome do Convênio	Edital CNPq nº12-2020 - MAI/DAI - Ekonova		
Órgão Concedente	Ekonova		
Número/ano do Convênio	001/2022	Ano: 2022	

Vigência do Convênio	<b>Início: 08/06/2022</b>	<b>Término: 28/05/2024</b>	
Valor conveniado ou contratado	<b>R\$ 20.000,00</b>	<b>Valor total R\$ 20.000,00</b>	
Precisão de Contrapartida	<b>R\$ 0,00</b>		
<b>Dados do Responsável/Coordenador</b>			
Cargo	<b>Professor Universitário</b>		
Setor de Lotação	<b>Departamento de Química</b>		
Função no Projeto	<b>Coordenador/Ordenador de Despesa</b>		
Nome	Jurgen Andreaus		
CPF	008.067.169-16		
Endereço Residencial	Rua Timbó, 301 – Apto. 604		
Cidade	Blumenau	CEP	89012-180
Endereço eletrônico	jandr@furb.br	Telefone	(47) 98896 9643

<b>38. Informações do Projeto/Convênio</b>			
Nome do Convênio	<b>Implementação de ações de Eficiência Energética no Sistema de Iluminação e Geração Fotovoltaica nas Instalações Elétricas do Consumidor das UC's 22047728, 25522800, 28059990, 29499942, 23452847, 1028936, 1028782, 1028790, 1028812, 1028804.</b>		
Órgão Concedente	<b>Celesc Distribuição S.A.</b>		
Número/ano do Convênio	<b>Nº013-PEE CELESC 2017</b>	<b>Ano: 2017</b>	
Vigência do Convênio	<b>Início: 30/08/2019</b>	<b>Término: 18/12/2022</b>	
Valor conveniado ou contratado	<b>R\$ 1.007.684,65</b>	<b>Valor total R\$ 1.207.684,65</b>	
Precisão de Contrapartida	<b>R\$ 200.000,00</b>		
<b>Dados do Responsável/Coordenador</b>			
Cargo	<b>Engenheiro Eletricista</b>		
Setor de Lotação	<b>Divisão de Administração do Campus</b>		
Função no Projeto	<b>Coordenador/Ordenador de Despesa</b>		
Nome	Everson Pedro Burg		
CPF	024.623.429-66		
Endereço Residencial	Rua Johann Ohf, 1445 – Apto. 324		
Cidade	Blumenau	CEP	89042-300
Endereço eletrônico	grub@furb.br	Telefone	(47) 99963 4190

<b>39. Informações do Projeto/Convênio</b>			
Nome do Convênio	<b>Busca de anterioridade e elaboração de patentes</b>		
Órgão Concedente	<b>Empresas</b>		
Número/ano do Convênio	<b>Não aplicável</b>	<b>Ano: 2022</b>	
Vigência do Convênio	<b>Início: 01/01/2022</b>	<b>Término: 31/12/2022</b>	
Valor conveniado ou contratado	<b>R\$ 89.100,00</b>	<b>Valor total R\$ 89.100,00</b>	
Precisão de Contrapartida	<b>R\$ 0,00</b>		
<b>Dados do Responsável/Coordenador</b>			
Cargo	<b>Professor Universitário</b>		
Setor de Lotação	<b>Departamento de Engenharia Química</b>		
Função no Projeto	<b>Coordenador/Ordenador de Despesa</b>		
Nome	<b>Vinicyus Rodolfo Wiggers</b>		
CPF	824.690.329-20		
Endereço Residencial	R Casimiro De Abreu, 300 – Apto 305		

Cidade	Blumenau	CEP	89035-600
Endereço eletrônico	<a href="mailto:vwiggers@furb.br">vwiggers@furb.br</a>	Telefone	(47) 98815 0027

40. Informações do Projeto/Convênio			
Nome do Convênio	Estudo experimentais para ampliação de escala do processo de produção de biocombustível composto por mistura de biodiesel e etanol anidro		
Órgão Concedente	Biotech		
Número/ano do Convênio	Não aplicável	Ano: 2022	
Vigência do Convênio	Início: 01/01/2022	Término: 31/12/2022	
Valor conveniado ou contratado	R\$ 5.500,00	Valor total R\$ 5.500,00	
Precisão de Contrapartida	R\$ 0,00		
Dados do Responsável/Coordenador			
Cargo	Professor Universitário		
Setor de Lotação	Departamento de Engenharia Química		
Função no Projeto	Coordenador/Ordenador de Despesa		
Nome	Vinicyus Rodolfo Wiggers		
CPF	824.690.329-20		
Endereço Residencial	R Casimiro De Abreu, 300 – Apto 305		
Cidade	Blumenau	CEP	89035-600
Endereço eletrônico	<a href="mailto:vwiggers@furb.br">vwiggers@furb.br</a>	Telefone	(47) 98815 0027

41. Informações do Projeto/Convênio			
Nome do Convênio	Acordo de cooperação técnico-científica para realização de atividades de Pesquisa, Desenvolvimento e Inovação (PD&I), para execução de experimentos de calcinação de argilas caulínicas em atmosfera inerte e redutora		
Órgão Concedente	Dynamis		
Número/ano do Convênio	Não aplicável	Ano: 2022	
Vigência do Convênio	Início: 01/01/2022	Término: 31/12/2022	
Valor conveniado ou contratado	R\$ 27.420,00	Valor total R\$ 5.500,00	
Precisão de Contrapartida	R\$ 0,00		
Dados do Responsável/Coordenador			
Cargo	Professor Universitário		
Setor de Lotação	Departamento de Engenharia Química		
Função no Projeto	Coordenador/Ordenador de Despesa		
Nome	Vinicyus Rodolfo Wiggers		
CPF	824.690.329-20		
Endereço Residencial	R Casimiro De Abreu, 300 – Apto 305		
Cidade	Blumenau	CEP	89035-600
Endereço eletrônico	<a href="mailto:vwiggers@furb.br">vwiggers@furb.br</a>	Telefone	(47) 98815 0027

42. Informações do Projeto/Convênio			
Nome do Convênio	Síntese de micro e nanopartículas de celulose a partir da pasta de celulose de bainhas de palmito, determinar suas características e propriedades e possíveis aplicações industriais		
Órgão Concedente	Estrada		
Número/ano do Convênio	Não aplicável	Ano: 2022	
Vigência do Convênio	Início: 01/01/2022	Término: 31/12/2022	

Valor conveniado ou contratado	<b>R\$ 22.000,00</b>	<b>Valor total R\$ 22.000,00</b>	
Precisão de Contrapartida	<b>R\$ 0,00</b>		
<b>Dados do Responsável/Coordenador</b>			
Cargo	<b>Professor Universitário</b>		
Setor de Lotação	<b>Departamento de Engenharia Química</b>		
Função no Projeto	<b>Coordenador/Ordenador de Despesa</b>		
Nome	<b>Vinicyus Rodolfo Wiggers</b>		
CPF	824.690.329-20		
Endereço Residencial	R Casimiro De Abreu, 300 – Apto 305		
Cidade	Blumenau	CEP	89035-600
Endereço eletrônico	<a href="mailto:vwiggers@furb.br">vwiggers@furb.br</a>	Telefone	(47) 98815 0027

<b>43. Informações do Projeto/Convênio</b>			
Nome do Convênio	<b>Parecer teórico técnico-científico sobre a estrutura e propriedades do polímero PET</b>		
Órgão Concedente	<b>Eco Brasil</b>		
Número/ano do Convênio	<b>001/2022</b>	<b>Ano: 2022</b>	
Vigência do Convênio	<b>Início: 01/01/2022</b>	<b>Término: 31/12/2022</b>	
Valor conveniado ou contratado	<b>R\$ 5.000,00</b>	<b>Valor total R\$ 5.000,00</b>	
Precisão de Contrapartida	<b>R\$ 0,00</b>		
<b>Dados do Responsável/Coordenador</b>			
Cargo	<b>Professor Universitário</b>		
Setor de Lotação	<b>Departamento de Engenharia Química</b>		
Função no Projeto	<b>Coordenador/Ordenador de Despesa</b>		
Nome	<b>Vanderleia Botton</b>		
CPF	972.745.180-20		
Endereço Residencial	Rua São Paulo, 3060 – Apto. 808		
Cidade	Blumenau	CEP	89030-000
Endereço eletrônico	<a href="mailto:vanderleibotton@furb.br">vanderleibotton@furb.br</a>	Telefone	(47) 99264 5600

<b>44. Informações do Projeto/Convênio</b>			
Nome do Convênio	<b>Consultoria em projetos de aterramento elétrico de torres eólicas</b>		
Órgão Concedente	<b>Calter do Brasil</b>		
Número/ano do Convênio	<b>001/2022</b>	<b>Ano: 2022</b>	
Vigência do Convênio	<b>Início: 01/01/2022</b>	<b>Término: 31/12/2022</b>	
Valor conveniado ou contratado	<b>R\$ 5.000,00</b>	<b>Valor total R\$ 5.000,00</b>	
Precisão de Contrapartida	<b>R\$ 0,00</b>		
<b>Dados do Responsável/Coordenador</b>			
Cargo	<b>Professor Universitário</b>		
Setor de Lotação	<b>Departamento de Departamento de Engenharia Elétrica e de Telecomunicações</b>		
Função no Projeto	<b>Coordenador/Ordenador de Despesa</b>		
Nome	<b>Sergio Henrique Lopes Cabral</b>		
CPF	840.550.227-00		
Endereço Residencial	Rua Teresa Cristina, 141		
Cidade	Blumenau	CEP	89041-120
Endereço eletrônico	<a href="mailto:scabral@furb.br">scabral@furb.br</a>	Telefone	(47) 99914 2075

<b>45. Informações do Projeto/Convênio</b>			
Nome do Convênio	Promover experimentos e estudos de simulação numérica, mediante o emprego de técnicas de fluidodinâmica computacional, para análise computacional do comportamento de mandas de filtração com variados formatos de seção transversal		
Órgão Concedente	Solaft		
Número/ano do Convênio	001/2022	Ano: 2022	
Vigência do Convênio	Início: 01/01/2022	Término: 31/12/2022	
Valor conveniado ou contratado	R\$ 25.000,00	Valor total R\$ 25.000,00	
Precisão de Contrapartida	R\$ 0,00		
<b>Dados do Responsável/Coordenador</b>			
Cargo	Professor Universitário		
Setor de Lotação	Departamento de Engenharia Química		
Função no Projeto	Coordenador/Ordenador de Despesa		
Nome	Jonathan Utzig		
CPF	049.361.369-21		
Endereço Residencial	Rua Paraíba, 147 – Apto. 1506		
Cidade	Blumenau	CEP	89012-130
Endereço eletrônico	jutzig@furb.br	Telefone	(47) 99739.0888

<b>46. Informações do Projeto/Convênio</b>			
Nome do Convênio	Desenvolver nanocápsulas sustentáveis a base de fonte renovável e aplicar no tingimento de fibras celulósicas para melhor fixação de corante e promover características antimicrobianas		
Órgão Concedente	Akmey		
Número/ano do Convênio	001/2022	Ano: 2022	
Vigência do Convênio	Início: 01/01/2022	Término: 31/12/2022	
Valor conveniado ou contratado	R\$ 13.200,00	Valor total R\$ 13.200,00	
Precisão de Contrapartida	R\$ 0,00		
<b>Dados do Responsável/Coordenador</b>			
Cargo	Professor Universitário		
Setor de Lotação	Departamento de Química		
Função no Projeto	Coordenador/Ordenador de Despesa		
Nome	Jurgen Andreus		
CPF	008.067.169-16		
Endereço Residencial	Rua Timbó, 301 – Apto. 604		
Cidade	Blumenau	CEP	89012-180
Endereço eletrônico	jandr@furb.br	Telefone	(47) 98896.9643

<b>47. Informações do Projeto/Convênio</b>			
Nome do Convênio	Desenvolvimento de processo integrado sustentável de preparação e tingimento de fibras de algodão		
Órgão Concedente	Ekonova		
Número/ano do Convênio	001/2022	Ano: 2022	
Vigência do Convênio	Início: 01/01/2022	Término: 31/12/2022	
Valor conveniado ou contratado	R\$ 20.000,00	Valor total R\$ 20.000,00	

Precisão de Contrapartida	<b>R\$ 0,00</b>		
<b>Dados do Responsável/Coordenador</b>			
Cargo	<b>Professor Universitário</b>		
Setor de Lotação	<b>Departamento de Química</b>		
Função no Projeto	<b>Coordenador/Ordenador de Despesa</b>		
Nome	Jurgen Andreaus		
CPF			
Endereço Residencial			
Cidade	Blumenau	CEP	
Endereço eletrônico		Telefone	

Conforme se observa, a FURB promove parcerias com a iniciativa privada, terceiro setor e poder público e o Instituto FURB, um órgão suplementar de natureza técnico-científico, viabiliza essa aproximação da Universidade com os diversos setores da sociedade, por meio da atuação cooperada e do acesso à estrutura interna da Instituição, representada pelos seus pesquisadores, técnicos e infraestrutura laboratorial. Funciona como um canal de acesso do mercado e da sociedade aos conhecimentos gerados na Universidade, intermedia as relações com o público externo, que deseja atuar em conjunto com a Universidade, em busca de soluções e/ou desenvolver inovações.

Durante o ano 2019, buscando estabelecer mecanismos para diversificar as receitas, e, ao mesmo tempo, proporcionar maior celeridade, agilidade e sobretudo economicidade, a Gestão da FURB desenvolveu estudos sobre a possibilidade de estabelecer contratos de parceria com Organizações Sociais. Partindo destas premissas e tomando como base a Lei N. 8055/2014 do Município de Blumenau, que instituiu o programa municipal de incentivo às organizações sociais, o Conselho Universitário da Instituição aprovou a Resolução N. 49/2019, que dispõe sobre as relações entre a Fundação Universidade Regional de Blumenau – FURB e as Associações e Fundações qualificadas como Organizações Sociais.

A partir de então, foram lançados dois editais, tendo, atualmente, dois contratos de gestão em andamento: Contrato de Gestão 01/2019 de 03 de outubro de 2019 entre a FURB e o Instituto Gene Blumenau e Contrato de Gestão 01/2020 de 14 de abril de 2020, com a Fundação Fritz Muller.

Cabe informar que desde 2019 e mesmo durante a pandemia, tivemos atividades em andamento com o Instituto GENE Blumenau sendo repassado entre 2019 e 2020, o valor de R\$ 1.259.280,73 e com a Fundação Fritz Muller, repassando o valor R\$ 15.678,71. No ano de 2021, no Instituto Gene Blumenau tiveram 22 planos de trabalho em andamento totalizando R\$ 1.974.420,36 em repasses e na Fundação Fritz Muller foram 6 planos com repasse de R\$342.828,71.

No ano de 2022 tiveram algumas mudanças importantes nos rumos do Instituto FURB. Seguindo linha de otimização de processos, reestruturações foram implementadas nas áreas de cursos ofertado em nível de especialização e curta duração, passando a responsabilidade de originação e gestão para a PROPEX – Pro-Reitoria de Pesquisa e Extensão, a fim de melhor aproveitar a expertise do Instituto FURB. Com o setor dedicando-se integralmente às áreas de Concursos e Serviços, a meta é atingir faturamento nos próximos anos, acima de 10 milhões de reais anuais.

O faturamento do Instituto FURB, em 2022, foi de R\$ 7.316.809, 20% de aumento relacionado ao ano anterior e com a reestruturação as principais áreas responsáveis por este resultado foram Concursos e Serviços Técnicos, representando, aproximadamente 95% do total faturado. Portanto, tivemos, em andamento 30 planos de trabalhos tendo R\$2.870.978,54 em repasses, para o GENE e 05 planos em andamento com R\$368.951,57 em repasses para a Fundação Fritz Muller.

Importante destacar que, tendo em vista as características especiais e inovadoras deste processo de utilização das Organizações Sociais, algumas rotinas estão continuamente sendo aperfeiçoadas, entretanto, o aprendizado mútuo tem permitido um rápido aprimoramento e estão em contínua análise.

#### 4 RECOMENDAÇÕES EXPEDIDAS PELO ÓRGÃO DE CONTROLE INTERNO

Anualmente a Controladoria Geral publica no Portal de Transparência da FURB, o Plano de Atividades de Auditoria Interna (PAAI). No referido documento constam as atividades que serão desenvolvidas no decorrer do exercício, baseado em controle e auditorias dos atos e procedimentos da Universidade, por meio de análises, consultas, pesquisas, diagnósticos, visando à economicidade, a moralidade, eficiência, eficácia e legalidade dos atos administrativos e projetos executados na gestão administrativa, orçamentária, financeira e patrimonial da Instituição. O objetivo é contribuir para o desenvolvimento e crescimento da Universidade.

Conforme o cronograma do Plano de Atividades de Auditoria Interna PAAI – 2022, de todas as atividades planejadas a Controladoria não realizou auditoria sobre serviços terceirizados.

Das auditorias realizadas pelo Controle Interno, resultaram relatórios que foram encaminhados para a Gestão Superior para conhecimento e com recomendações para encaminhamentos e providências. Além disso, o Controle Interno realizou controles, diariamente, como por exemplo eventos da folha de pagamento, portarias publicadas e emissão de empenhos. Quando constatadas inconformidades, os encaminhamentos para regularização foram realizados diretamente com as Unidades Administrativas envolvidas.

No ano de 2022 a Gestão Superior recebeu do Controle Interno os seguintes relatórios:

**Quadro 8: Relatórios da Controladoria Geral da FURB - 2022**

<b>Relatório</b>	<b>Descrição</b>
Relatório CGF nº 01/2022	Parecer execução orçamentária 2021.
Relatório CGF Nº 02/2022	Auditoria em processos licitatórios.
Relatório CGF nº 03/2022	Análise orçamentária e financeira do 1º Semestre de 2022.
Relatório CGF nº 04/2022	Auditoria de Atos de Pessoal.

Fonte: Organizado pela Controladoria Geral da FURB

As observações e recomendações decorrentes dos relatórios encaminhados à gestão superior foram remetidos as respectivas Unidades Administrativas, para conhecimento e adequações, conforme apontamentos realizados pelo Controle Interno, sendo que algumas já foram adequadas e outras estão pendentes de atendimento.

A gestão superior tem ciência de que o Controle Interno faz análises de todas os processos de admissão dos servidores admitidos pela Universidade. Verificando toda a documentação, portaria de nomeação, termos de posse para as vagas de servidores efetivos,

processo seletivo realizado para contratações temporárias bem como se as nomeações dos Cargos Comissionados estão de acordo com a legislação vigente. Em 2022, a Controladoria da FURB realizou 322 análises de processos admissionais, com os respectivos pareceres. Esses processos admissionais ficam arquivados na Divisão de Gestão e Desenvolvimento de Pessoas (DGDP) e estão à disposição do Tribunal de Contas para verificação ou auditoria in loco. O Controle Interno realizou, também, análises nos adiantamentos de numerários concedidos em 2022. Verificou-se 278 processos contento os respectivos documentos das prestações de contas com a emissão dos respectivos pareceres.

No decorrer de 2022 a Controladoria Geral da FURB, realizou 20 (vinte) análises de prestações de contas, com base na Instrução Normativa nº 2/2019/Reitoria, de Planos de Trabalhos executados pela Organização Social Instituto Gene, referente ao Contrato de Gestão nº 01/2019 e a Organização Social Fundação Fritz Muller referente ao Contrato de Gestão nº 01/2020. Conforme já solicitado pelo Controle Interno, resta pendente as prestações de contas anuais referente aos exercícios de 2019, 2020, 2021 e 2022 do Instituto Gene e os exercícios de 2020, 2021 e 2022 da Fundação Fritz Muller.

**5 AVALIAÇÃO DOS TERMOS DE PARCERIA CELEBRADOS PELA UNIDADE  
JURISDICIONADA**

Não possui.

É o relatório.

Blumenau, 23 março de 2023.

Marcia Cristina Sardá Espíndola  
Reitora da Universidade Regional de Blumenau